

Miljö-och samhällsbyggnadsnämnden

Tid och plats: Miljö- och samhällsbyggnadsnämnden kallas till sammanträde 2024-01-23
kl. 13.15 i kommunhuset, rum Hävrings

Annsophie Karlsson
OrdförandeAgnetha West
Sekreterare

- | Nr | Ärendemening |
|-----------|--|
| 1. | Information/Rapporter |
| 2. | Begäran om planbesked för utpekad område inom fastigheten Oxelö 7:50 och Flädern 3 |
| 3. | XXX, Tillsyn ommålning rökeribod samt uppförande av plank - beslut om sanktionsavgift |
| 4. | XXX, ansökan om bygglov för altan i efterhand |
| 5. | XXX, Tillsyn av olovlig byggnation inglasat uterum, plank, komplementbyggnad, rivning av befintlig komplementbyggnad - beslut om rättelse |
| 6. | XXX, bygglov för nybyggnad av pooldäck med staket - nekat slutbesked |
| 7. | Tillsynsplan för bygg 2024-2026 |
| 8. | Riktlinjer för kulturhistoriska områden |
| 9. | Uppföljning av kommunal plan för tillsyn inom miljö- och hälsoskydd, livsmedel samt folköl, tobak, tobaksfria nikotinprodukter och vissa receptfria läkemedel 2023 |
| 10. | Revidering av taxor 2024 |
| 11. | Taxa enligt lagen om åtgärder mot förorening från fartyg |
| 12. | Revidering av delegations- och verkställighetsordning |
| 13. | Delgivningar |
| 14. | Redovisning av delegationsbeslut |

Datum
2024-01-11Dnr
PLAN.2023.6OXL2
621
v 1.0
2007-
03-13Miljö- och samhällsbyggnadsförvaltningen
Göran Deurell
planarkitekt
goran.deurell@oxelosund.se

Miljö- och samhällsbyggnadsnämnden

Beslut om planuppdrag

Begäran om planbesked för utpekat område inom fastigheten Flädern 3, Silvergranen 1 och del av Oxelö 7:50 med flera i Oxelösunds kommun, Södermanlands län

1. Miljö- och samhällsbyggnadsförvaltningens förslag till beslut

Miljö- och samhällsbyggnadsnämnden föreslås lämna positivt planbesked och ge Miljö- och samhällsbyggnadsförvaltningen i uppdrag att påbörja ett detaljplanearbete som även innefattar Breviksskolan med närmaste omgivningar.

2. Sammanfattning

Den 10 maj 2023 inkom Oxelösunds kommun genom Mark- och exploatering (MEX) med en begäran om planbesked för en ny detaljplan för den nu rivna Oxelö förskola samt angränsande obebyggda ytor på båda sidor Oxelögatan och nere på Frösängs gårde. Miljö- och samhällsbyggnadsnämnden beslutade 2023-09-20 § 56 ge positivt planbesked till ansökan. Kommunstyrelsen 2023-12-20 § 233 beslutade dock utöka sin ansökan till att också innefatta Breviksskolan på fastigheten Silvergranen 1, varför det bedömts lämpligt med ett nytt beslut om planbesked för det utökade projektområdet.

Det huvudsakliga syftet med projektet är att möjliggöra för byggnation av centrumnära bostäder, som bidrar till att befintlig infrastruktur nyttjas effektivt. Begäran gäller allt ifrån en- och tvåbostadshus, till par-, rad-, kedje- och flerbostadshus. Med Silvergranen 1 ökar planområdet till drygt 114 000 m², 11,4 hektar stort. All marken prövas för byggnation, men stora delar bedöms inte lämplig och lämnas som park. Byggrätter på Frösängsgårde bedöms kunna bidra till att dela upp fältet så det upplevs som mindre och till att tryggheten stärks när fler rör sig och vistas där.

Breviksskolan invigdes under namnet Isbergsgymnasiet år 1961. Den ritades av arkitekten Carl Nyrén, en av Sveriges mest betydelsefulla arkitekter, och som även ritat nuvarande Stenviks förskola i Oxelösund. Användningen som skollokal väntas upphöra 2025-01-01. Byggnaden bedöms dock ha god potential för ombyggnad till bostäder, vilket kräver en ny detaljplan. Att planlägga Breviksskolan samtidigt med Frösängsgårde ger förutsättningar för en god helhetslösning och effektivare arbete med att utreda områdets förutsättningar.

Planläggningen av rubricerat område, inklusive Breviksskolan, kan komma att resultera i flera detaljplaner då förutsättningarna skiftar mycket. Det innefattar såväl ny bebyggelse på djupa lerlager nere på gårdet som bevarande- och utveckling av befintliga offentliga byggnader och avrivna byggnader i sluttande terräng runt om.

En Undersökning om risk för betydande miljöpåverkan har tagits fram, utom för skolan. Länsstyrelsen delar bedömningen att sådan risk inte föreligger och därför bedöms det inte behövas en miljökonsekvensbeskrivning (MKB). Detaljplanens bedöms, på grund av områdets komplexitet, tidigast kunna vinna Laga kraft kvartal 3 år 2025.

3. Ärendet

Planområdets läge



Ungefärligt planområde markerat med rött.



Breviksskolans entré från väster. Foto från 2016.

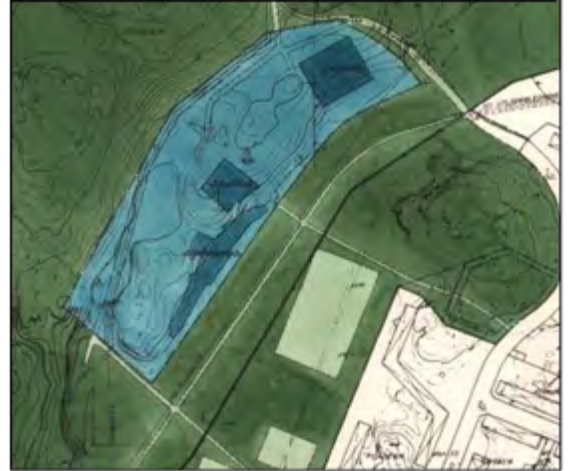

Utsnitt av stadsplanen ifrån 1962, i öster delvis ersatt.
Markanvändning A – Allmänt ändamål = S - Skola

Datum
2024-01-11

PLAN.2023.6



Breviksskolan sedd ifrån sydväst, med Frösängs gårde till höger. Skolbyggnaden bidrar till att rama in det långsträckt gärdet. Fotodatum: 21 oktober 2016.



Frösängs gårde ifrån sydväst, med kullen "Lillis" i mitten och en dagvattendamm och Z-huset till höger i bild. Fotodatum: 30 augusti 2023.



Breviksskolan sedd ifrån sydöst, med Frösängs gårde i förgrunden. Skolbyggnadernas volymer är känsligt inpassade i terrängen, där Campus syns till höger. Fotodatum: 8 januari 2020.

Datum
2024-01-11

PLAN.2023.6

Utredningsbehov

Markens bärighet och stabilitet behöver utredas, därtill hur marken, särskilt på gårdet, påverkas vid ett skyfall och hur bebyggelsen kan skyddas ifrån översvämning. Det antas även förekomma markutfyllnader med restprodukter ifrån SSAB:s verksamhet, varför marken här antas vara förorenad. Eventuella hälsorisker med markföroreningar behöver därför utredas, liksom hur en exploatering, särskilt vid Frösängs gårde, riskerar påverka förutsättningarna att klara en god vattenmiljö (miljökvalitetsnormerna för vatten) i Inre Ålöfjärden i Östersjön – mottagaren (recipienten) av dagvattnet. Därutöver behöver bullernivåerna och eventuellt även naturvärden kartläggas. För Breviksskolan bedöms det behövas en antikvarisk utredning för att kartlägga byggnadernas och skolgårdens kulturhistoriska värden och ge ramar för hur fastigheten bör kunna utvecklas till bostäder.

Markavvattningsföretag på Frösängs gårde

Oxelösunds invallningsföretag är ett markavvattningsföretag på Frösängs gårde vilket inrättades 1938 förhindra Östersjön från att översvämma marker ända bort till Ramdalen.

Markavvattningsföretaget på Frösängs gårde har sedan länge spelat ut sin roll då Oxelösunds kommun gått in som VA-huvudman och Oxelöviken fyllts under järnverkets expansion under 60-talet. Då markavvattningsföretaget aldrig har upphävdes fortsätter det att vara en part som kommunens förväntas samråda med i alla frågor som det berörs av. Kommunen kan ansöka om upphävande hos Mark- och miljödomstolen.

Medborgarperspektiv och samhällsekonomi

Kommunen har utöver att anlägga en ny skola vid Frösängs gårde, genomfört flera projekt för att ge Frösängs gårde ett ansiktslyft och öka upplevelsevärdena. En skatepark och ett utegym är nu beläget helt nära ett system av dagvattendammar. Bostäder nere vid gårdet skulle bidra till att befolka gårdet under större delar av dygnet och därmed kunna bidra positivt till den upplevda tryggheten och därmed till att stärka områdets sociala hållbarhet. Fler skulle också få nytta och glädje av de investeringar som kommunen gör i området, utan att ta i anspråk de ytor på gårdet som nyttjas mest.

En ombyggnad av Breviksskolan till bostäder innebär att lokalerna lättare kan säljas, bevaras och utvecklas i privatregi. På så sätt kan byggnaden fortsätta få bidra positivt till gårdet. Detaljplan kan även möjliggöra användningar så som H - Hotell och D – Vård.

Beslutsunderlag

- *Tjänsteskrivelse (denna handling)*
- *Länsstyrelsens remissvar på undersökningen om betydande miljöpåverkan*
- *Undersökning om betydande miljöpåverkan*

Nils Erik Selin
Miljö- och samhällsbyggnadschef

Göran Deurell
Planarkitekt

Beslut till:

Miljö- och samhällsbyggnadsförvaltningen för åtgärd.



Oxelösunds kommun
plan@oxelosund.se

Undersökning om behov av strategisk miljöbedömning avseende detaljplan för Flädern 3 och del av Oxelö 7:50, Oxelösund kommun

Er beteckning PLAN.2023.6, handlingar inkom till Länsstyrelsen 2023-08-08.

Kommunen har begärt yttrande över underlag om behov av strategisk miljöbedömning enligt 6 kap. miljöbalken (1998:808), MB. Syftet med planen är att möjliggöra för enbostadshus, radhus och flerbostadshus.

Bedömning av miljöpåverkan

Kommunen bedömer att ett genomförande av detaljplanen inte kan antas medföra en betydande miljöpåverkan. Länsstyrelsen delar kommunens bedömning.

Länsstyrelsens synpunkter och råd

Förutom de i undersökningen redan identifierade miljöaspekterna vill Länsstyrelsen framföra följande inför det fortsatta planarbetet:

Riksintressen – 4 kap. miljöbalken

Planområdet omfattas av riksintresse för högexploaterad kust enligt 4 kap. 4 § miljöbalken, vilket behöver beaktas i planarbetet.

Miljö kvalitetsnormer - vatten

Planområdet avrinner mot inre Ålöfjärden. Dagvattenhanteringen får inte medföra att föroreningar sprids till mark, grund- och ytvatten och förutsättningarna för att uppnå miljö kvalitetsnormerna får inte försämrans.

Länsstyrelsen delar kommunens bedömning om att en dagvattenutredning behöver tas fram. Dagvattenutredningen behöver klargöra vattnets flöde, markinfiltration och föroreningsbelastningen samt val av lämpliga dagvattenåtgärder som eventuellt behöver vidtas. Om våtmarken vid Frösängs gårde påverkar områdets dagvattenhantering behöver detta beaktas när dagvattenutredning tas

fram. I dagvattenutredningen identifierade behov av skyddsåtgärder säkerställs lämpligen genom planbestämmelser på plankartan.

Hälsa och säkerhet

Markföroreningar

Länsstyrelsen delar kommunens bedömning om att förorenad mark behöver utredas i planarbetet. För att säkerställa att marken blir lämplig för planerat ändamål utan risk för människors hälsa och miljö, är det viktigt att tillräckligt med utredningar i form av undersökningar, riskbedömning och vid behov åtgärdsutredningar tas fram. Utredningar som kommunen tar fram som underlag till planförslaget bör ske i dialog med tillsynsmyndigheten i Oxelösunds kommun.

Buller

Då planen avser bostäder ska detaljplanen innehålla en redovisning av beräknade omgivningsbuller. Redovisningen ska avse beräknade värden vid bostadsbyggnadens fasad och vid eventuell uteplats i anslutning till byggnad. Redovisningen behöver inte göras om det med hänsyn till bullersituationen kan anses obehövt, vilket i sådana fall ska motiveras.

Risk för olyckor, översvämning eller erosion

Översvämning

Översvämningsskarteringen i Länsstyrelsens kartunderlag visar att området riskerar att översvämmas vid stigande havsnivåer. Länsstyrelsen delar kommunens bedömning om att översvämningssituationen behöver utredas i dagvattenutredningen.

Kommunen behöver säkra eventuell ny bebyggelse och infrastruktur från översvämning, till exempel tillfartsvägen, teknisk infrastruktur, räddningstjänst samt andra samhällsviktiga funktioner, exempelvis hemtjänst och ambulans.

Geotekniska säkerhetsfrågor, ras, skred, erosion

Länsstyrelsen delar kommunens bedömning om att de geotekniska förhållandena behöver utredas. Enligt SGU:s jordartskarta består marken i huvudsak av postglacial lera och fyllningsmassor.

Länsstyrelsen rekommenderar kommunen att remittera den geotekniska utredningen till Statens geotekniska institut (SGI).

Naturmiljö

I undersökningen skriver kommunen att en naturvärdesinventering kan bli aktuellt beroende på hur området utformas. Länsstyrelsen delar den bedömningen.

Övrigt

Upplysningar/synpunkter/krav enligt annan lagstiftning

11 kap. miljöbalken (1998:808) MB, Vattenverksamhet

Planområdet ligger inom ett större båtnadsområde vilket behöver beaktas i planarbetet. Vid exploatering och eventuell avledning av dagvatten från planområdet till det närliggande markavvattningsdiket krävs godkännande från markavvattningsföretagets styrelse alternativt från samtliga fastighetsägare inom båtnadsområdet. Alternativt kan kommunen initiera en utrivning av markavvattningsföretaget i Mark- och miljödomstolen (se detaljplan för del av Oxelö 8:20 kommunens dnr. PLAN.2019.24).

Byggnation/fastighetsreglering inom ett båtnadsområde kan innebära att markavvattningsföretagets kostnadslängd kan behöva regleras. Detta sker oftast genom en överenskommelse med markavvattningsföretaget som sedan ska godkännas i Mark- och miljödomstolen. För mer information, se avsnitt 5.2 och 9.2 i LRFs handbok *Äga och förvalta diken och andra vattenanläggningar i jordbrukslandskapet*.

De som medverkat i ärendet

I handläggningen av ärendet har samråd skett med Agneta Scharp (kulturmiljö), John Åhblom (förorenade områden), Jenni Johansson Roos, Leena Tuomola och Lotta Henriksson (vattenförvaltning).

Erika Svensson
Planhandläggare

Denna handling har godkänts digitalt och saknar därför namnunderskrift.

**Miljö- och samhällsbyggnadsförvaltningen**

Christoffer Karlström
Planarkitekt
0155-383 44
christoffer.karlstrom@oxelosund.se

Undersökning om betydande miljöpåverkan kan antas

1	Förutsättningar	
1.1	Område, fastighet	Flädern 3 och del av Oxelö 7:50
1.2	Beskrivning av området idag	<p>Hela planområdet är idag obebyggt. Landskapet är varierat med både plana öppna grönytor och en kulle som reser sig 14 meter över områdets lägsta punkt. Oxelö Förskola som tidigare låg på platsen är sedan en tid tillbaka riven. I väst ligger Frösängs gårde, en cirka 10 hektar stor park i centrala Oxelösund varav cirka en tiondel ingår i ansökt område. Aktuell del består av gräsmatta och en grusad fotbollsplan.</p> <p>Genom området passerar gång- och cykelvägen mot numera nedlagda Breviksskolan. På södra sidan återfanns tidigare Oxelö Förskola, numera en minipark med sittplatser. På norra sidan ligger en träbegrädd kulle kallad "Lillis".</p> <p>Öster om Oxelögatan finns en mindre bit gräsmatta med inslag av berg i dagen. Gång- och cykelvägen fortsätter in mellan husen mot parken Djurgården.</p>
1.3	Ansökan avser	Enbostadshus, radhus, flerbostadshus och lämpliga boendemiljöer. Inget färdigt förslag finns. Endast områdeskarta bifogad med ansökan..
1.4	Gällande detaljplaner	<p>Området omfattas av 4 olika detaljplaner.</p> <p>För Frösängs gårde och "Lillis" gäller 04-OXS-47 Stadsplan för Frösängsparken där markanvändningen är allmän plats park.</p> <p>För före detta Oxelö Förskola gäller 04-OXS-79 Stadsplan för utvidgning av kvarteret Flädern där markanvändningen är område för barndaghem, föreningslokaler eller därmed samhörigt ändamål.</p> <p>För Oxelögatan gäller 04-OXS-31 Stadsplan för bebyggelse väster om Oxelögatan som anger allmän plats gata.</p> <p>Öster om Oxelögatan gäller 04-OXS-28 Stadsplan för del av Oxelösunds stad. Området är planlagt som allmän plats park.</p>

Datum
den 8 augusti 2023

PLAN.2023.6



Karta över ansökt område (röd gräns) med fastighetsgränser. Oxelö Förskola på Flädern 3 är riven.

2	Regelverk	Påverkan	Beskrivning
2.1	Översiktsplan, planprogram	Nja	Stadsbygd och grönområde i ÖP. Frösängs gårde är utpekad som grönområde och ska utvecklas i rekreativ inriktning. Bostäder kan på så sätt sägas saknas inom användningen.
2.2	Miljö- och samhällsbyggnadsnämndens mål i övrigt	Ja	God planberedskap för bostäder, Värna om den tätortsnära naturen, Prioritera byggande nära befintlig infrastruktur (VA, gator, skolor, kollektivtrafik etc) Främja cyklandet i Oxelösund Beroende på hur detaljplanen utformas kan flera eller samtliga mål ovan påverkas positivt. "Lillis" är en viktig del av den tätortsnära bebyggelsen och bör sannolikt lämnas obebyggd.
2.3	Nationella och lokala miljömål		God bebyggd miljö - Cykeltrafik ska prioriteras, parker och grönområden utvecklas och ekosystemtjänster ska säkerställas. Dessa faktorer behöver vägas in i planarbetet.
2.4	Riksintressen	Nej	Riksintresse för högexploaterad kust - ingen påverkan
2.5	Innebär planen verksamhet som ska tillståndsbedömas enligt miljöbalken	Nej	Endast bostäder och bostadskomplement ingår i ansökan.
2.6	Om JA på föregående rad. <i>Miljöbalken ställer krav på att man i planering jämför olika lokaliserings-alternativ för en sådan verksamhet.</i> Har alternativ till valt område övervägts. Vilka rimliga alternativ kan det finnas till valt område. <i>Ett rimligt alternativ har mer att göra med att det märkbart skiljer sig från andra alternativ än att vara ekonomiskt rimligt för den sökande. Det ska alltid finnas ett nollalternativ.</i>		Om NEJ = Inte aktuellt
2.7	Varför har platsen valts framför andra alternativ.		Önskan om att utveckla området kring Frösängs gårde. Avvecklad förskola har skapat outnyttjad mark. Mer varierad bebyggelse i norra centrum.
2.8	Innebär planen att miljö kvalitetsnormer överskrids (se även 7.3, 7.4, 8.3)	Nja	Ökade hårdgjorda ytor påverkar MKN vatten. Dagvattenutredning krävs. Omfattande arbete med att skapa våtmark på Frösängs gårde pågår. Området ligger lågt och infiltrationsförmågan är sannolikt låg. Förorenad mark påverkar MKN för dagvatten.
2.9	Strandskydd	Nej	

3 Naturvärden			
3.1	Berörs Natura 2000-område, naturreservat, biotopskydd, djur- och växtskydd eller rödlistade arter eller annan värdefull naturmiljö	Ja	"Lillis" har lokalt värde som rekreationsområde men är idag relativt otillgängligt. 15 olika arter fåglar har rapporterats. Ingen skyddad (hemlig art). Träd öster om Oxelögatan värdefulla inslag i stadsbilden. Stora ekar nedanför "Lillis" mot Frösängs gårde.
3.2	Finns kännedom om invasiva arter?	Nej	Inga invasiva arter finns rapporterade i området.
3.3	Vilka ekosystemtjänster är utpekade i området?		Området har låga värden i kommunens ekosystemtjänstkartläggning, möjligtvis med undantag för kullen, "Lillis" som har något högre värden avseende ett antal EST.
3.4	Påverkas grönstruktur, grön kil	Ja	Både Frösängs gårde och "Lillis" är viktiga för grönstrukturen men ingår inte i grön kil. Trekanten öster om Oxelögatan mot Djurgården bedöms viktig för stadsbilden.
4 Kulturmiljö			
4.1	Påverkas kulturarv, byggnadsminne, fornlämning eller annan värdefull kulturmiljö	Nej	Länsstyrelsen har ställt sig bakom konstaterandet att inget finns kvar av den tidigare fornlämningen inom Flädern 3. På "Lillis" finns både militära lämningar och husgrund. Mestadels stridsvärn. Om bebyggelse skulle bli aktuell på kullen kan dessa påverkas.
4.2	Påverkas landskapsbilden, In- och utblickar och historiska samband	Ja	Ett av planens syfte är att rama in Frösängs gårde. Utblickar från kullen ("Lillis") kan påverkas, beroende på hur hög byggnation som bedöms lämplig.
5 Friluftsliv			
5.1	Påverkas rekreation och friluftsliv Större sammanhängande rekreationsområden, tysta områden, Sörmlandsleden osv	Ja	Entréer till "Lillis" och Frösängs gårde är viktiga att beakta i planläggningen.
6 Hållbarhet - social, ekologisk			
6.1	Hållbart resande - cykling, gång, kollektivtrafik		Goda förutsättningar tack vare dess centrala läge. Befintliga gc-vägar är viktiga att beakta.
6.2	Påverkas god hushållning med naturresurser och andra resurser	Nej	Till största delen består planområdet av gräsmatta. En exploatering av kullen bör lämnas obebyggd. Punkten bedöms inte påverkas negativt.
6.3	Påverkas utsläpp av växthusgaser	Nej	Planläggningen avser endast bostäder.

6.4	Påverkas grundvattenkvaliteten eller vattentäkt	Nej	
7	Hälsa och säkerhet		
7.1	Finns det ökad risk för erosion eller översvämning (skyfall, havsnivåhöjning)	Ja	Frösängs gårde ligger lågt i förhållande till omgivningarna och havet.
7.2	Finns det risk för påverkan från farligt gods inom eller i närheten av området	Nej	Det är cirka 400 meter till närmaste farligt gods-led. Ingen verksamhet i närheten hanterar brandfarliga varor.
7.3	Finns risk för tillkommande föroreningar i mark, luft och vatten (se även 2.8)	Nej	Endast bostäder och komplement ingår i ansökan.
7.4	Finns det ökad risk för buller, vibrationer, ljussken eller lukt Både avseende befintlig omgivning eller tillkommande utifrån planen (Se även 2.8)	Ja	Området ligger centralt i kommunen, liksom flera buller och luktkällor. Buller kan komma från SSAB, lukt från reningsverket. Annan bebyggelse har dock i bullerutredning bedömts lämplig närmare (Sjögatan) dessa källor år 2018. Planen bidrar dock själv inte till att förvärra situationen.
8	Markförhållanden		
8.1	Finns det ökad risk för ras, skred och instabila markförhållanden	Ja	Inom delar av området. Jorden på Frösängs gårde är lerjord. "Lillis" urberg. GIS-analyser visar inte på någon förhöjd skredrisk inom området.
8.2	Kan det inom planområdet finnas miljöfarliga ämnen lagrade i marken som följd av tidigare markanvändning	Ja	Ja, som ett resultat av utfyllnad av Mörtsundsån. Vid anläggandet av våtmark på Frösängs gårde har förorenade massor påträffats.
8.3	Påverkas dagvattnets möjlighet till infiltration, avrinningsområden (se även 2.8)	Ja	Den bedöms dock som dålig i dess utgångsläge. Den nyanlagda våtmarken på Frösängs gårde bidrar dock till att förbättra områdets kapacitet och rening.
9	Teknisk infrastruktur		
9.1	Beskrivning av kapacitet, tillgänglighet, befintliga ledningar.		Området korsas av befintliga ledningar. I delar av området kan flytt vara aktuellt, i delar bör bebyggelse anpassas till ledningar.
9.2	Gator, infarter, utfarter, parkeringar		Parkering ska ske på kvartersmark, befintliga GC-vägar bevaras. Infart från norr sannolikt bäst lämpat för bebyggelse på Frösängs gårde.
10	Övrigt		
Markavvattningsföretag finns men bedöms inte längre som aktivt då markförändring (utfyllnad) skett vilket gjorts syftet med företaget överspelat och det saknas styrelse för företaget.			

Slutsats	Ja/Nej	Beskrivning
Kommer genomförandet av planen leda till betydande miljöpåverkan	Nej	Utredningsbördan är tung inom området men sammantaget bedöms ett genomförande av planen inte innebära en betydande miljöpåverkan då de faktorer Geoteknik, markmiljö och dagvatten/skyfall är utredningar som initialt bedöms nödvändiga. Naturvärdesinventering kan bli aktuellt beroende på hur planen utformas.

<p>Beslut</p> <p>Beslutet ska redovisa de omständigheter som talar för eller emot en betydande miljöpåverkan. MB kap 6 § 7</p>	<p><i>Omständigheter som talar för en betydande miljöpåverkan:</i></p> <ul style="list-style-type: none"> • Frösängs gärde är ett mycket viktigt parkområde i centrala Oxelösund med rekreativa värden. • Beroende på hur kullen i området påverkas kan det innebära en betydande miljöpåverkan <p><i>Omständigheter som talar emot en betydande miljöpåverkan:</i></p> <ul style="list-style-type: none"> • En ny plan påverkar och påverkas av en mängd faktorer ovan men omfattningen bedöms sammantaget vara begränsad och inte av karaktären som innebär en betydande miljöpåverkan • En betydande del av ansökt område förutsätts sparas som allmän plats park, inklusive kullen. Endast mindre områden är aktuella för exploatering vilket innebär att antalet bostäder är begränsat. <p>Miljö- och samhällsbyggnadsförvaltningens bedömning är att planens genomförande inte leder till någon betydande miljöpåverkan.</p> <p>En miljökonsekvensbeskrivning behöver därför inte upprättas.</p>
---	--

Ansvarig

Christoffer Karlström
Planarkitekt

Framtagen i samarbete med representanter från Plan, Miljö, Bygglov och Gata/Park

Datum
2023-11-15Dnr
BYGG.2023.185OXL2
621
v 1.0
2007-
03-13

Miljö- och samhällsbyggnadsförvaltningen

Miljö- och samhällsbyggnadsnämnden

XXX, Tillsyn ommålning rökeribod samt uppförande av plank, Beslut om byggsanktionsavgift

1 Miljö- och samhällsbyggnadsförvaltningens förslag till beslut

Miljö- och samhällsbyggnadsnämndens beslutar att med stöd av 11 kap. 51 § plan- och bygglagen (2010:900) påföra XXX byggsanktionsavgift om 2207 kronor för att den lovpliktiga åtgärden målning har påbörjats innan Miljö- och samhällsbyggnadsnämnden har gett ett startbesked. Byggsanktionsavgiften ska betalas till Oxelösunds kommun inom två månader efter det att beslutet om att ta ut avgiften har vunnit laga kraft.

Beslutet kan överklagas till länsstyrelsen (se besvärshänvisning.)

2 Sammanfattning

Det inkom en anmälan 2023-07-03 gällande att ommålning av en stuga på fastigheten XXX hade skett. Det fanns inget bygglov i Miljö- och samhällsbyggnadsförvaltningens arkiv för åtgärderna och inget startbesked hade utfärdats. Ett tillsynsärende startades därför. Även ett plank uppfördes på fastigheten kort därpå, olovligt.

Boden har målats med falu rödfärg (slamfärg) på panelen samt svart rödfärg (slamfärg) på knutar, fönsterbågar och fönsterkarmar. Innan ommålningen var boden röd. Från gamla fotografier kan man utläsa att boden varit helt röd. Möjligen har någon knut varit omålade eller i en svag brun nyans. Fönsterbågar och fönsterkarmar även de varit omålade, möjligen i en ljusbrun nyans. Vissa partier av boden saknade helt röd färg på sin panel.

Ärendet remitterades till Sörmlands museum, som framförde att ommålningen kunde anses vara godtagbar men att planket stred mot detaljplanens bestämmelser. Förvaltningen delar den bedömningen.

En bygglovsansökan lämnades in i efterhand. Efter kommunikation med sökande valde de att utesluta planket ur sin ansökan och avlägsna planket. Önskemål fanns även att byta de befintliga omålade/ljusbruna dörrarna till blåa dörrar, men dessa plockades tillsist bort från bygglovsansökan.

Efter att planket exkluderats såg förvaltningen inga hinder att bevilja bygglovsansökan för ommålningen av boden. Bygglov och startbesked i efterhand för ommålningen utfärdades 2023-11-15 i ärende BYGG.2023.257.

Foto har skickats in till förvaltningen som visar att planket är borttaget. Stolpskorna är kvar men fastighetsägaren har meddelat att dessa kommer sågas av inom kort. Miljö- och

Datum
2023-11-15

BYGG.2023.185

samhällsbyggnadsnämnden bedömer att rättelse i fråga om planket har skett och därför kommer inte en byggsanktionsavgift tas ut för planket.

Skäl till beslut

Åtgärden målning kräver bygglov enligt detaljplanen för fastigheten. Inget bygglov för åtgärden fanns i Miljö- och samhällsbyggnadsnämndens arkiv och inget startbesked hade utfärdats när målningen har utförst. Därför har en överträdelse av 10 kap. 3 § plan- och bygglagen (2010:900), PBL, skett.

Eftersom en överträdelse av PBL har skett och rättelse därefter inte har vidtagits ska Miljö- och samhällsbyggnadsnämnden enligt 11 kap. 51 § PBL ta ut en byggsanktionsavgift för Åtgärden. Vid beräkningen av byggsanktionsavgiftens storlek används prisbasbeloppet för aktuellt år då avgiften tas ut. År 2024 är prisbasbeloppet 57 300 kronor. Storleken på byggsanktionsavgiften bestäms i 9 kap. plan- och byggförordningen (2011:338), PBF. Bifogat finns ett beräkningsunderlag för sanktionsavgiften i detta ärende. Ytan som målats har mätts och beräknats till 29,06 kvadratmeter. Sanktionsavgiften blir därmed 4414 kronor.

Byggsanktionsavgiften tas ut av XXX eftersom han var ägare till fastigheten och byggnadsverket när överträdelsen begicks.

Förslag till beslut är att sänka ned avgiften till hälften. Byggsanktionsavgift om 2207 kronor för den vidtagna åtgärden tas därför ut.

Yttrande

Fastighetsägaren har inkommit med ett yttrande. Detta finns bifogat.

Bemötande av yttrande

Fastighetsägarens yttrande förändrar inte förvaltningens bedömning.

Förutsättningar

För fastigheten gäller detaljplan 0481-P04/4. Enligt detaljplanen krävs bygglov för fasadändringar och målning. Hela planområdet är värdefull miljö och underhåll ska ske med ursprungliga material, kulörer och arbetstekniker.

Kulturmiljövärden

Området har ett högt kulturhistoriskt värde och utgör en viktig del av stadens siluett samt entré. Området representerar Oxelösunds tidigaste historia med sjöfarare, fiskare, lotsar och sommarnöjen och har därmed ett högt symbol- och berättarvärde. Gamla Oxelösund präglas av småskalig och relativt brokig bebyggelse. De enkla småskaliga sjöbodarna och uthusen är viktiga för att förstå hur bebyggelsen historiskt har sett ut. Äldre bebyggelse ska därför bevaras och underhållas med traditionella material och metoder för att inte tappa sin autenticitet.

Lagrum

Enligt 9 kap. 2 § PBL, krävs det bygglov för nybyggnad, tillbyggnad och annan ändring av en byggnad.

Enligt 10 kap. 3 § PBL får en åtgärd inte påbörjas innan miljö- och samhällsbyggnadsnämnden har gett ett startbesked om den kräver bygglov, marklov, rivningslov eller anmälan enligt föreskrifter som har meddelats med stöd av 16 kap. 8 § PBL.

Datum
2023-11-15

BYGG.2023.185

Enligt 11 kap. 5 § plan- och bygglagen (2010:900) PBL, ska Miljö- och samhällsbyggnadsnämnden pröva förutsättningarna för och behovet av att ingripa eller besluta om en påföljd så snart det finns anledning att anta att någon inte har följt en bestämmelse i plan- och bygglagen, i föreskrifter, domar eller andra beslut som har meddelats med stöd av lagen eller i EU-förordningar som rör frågor inom lagens tillämpningsområde.

Enligt 11 kap. 51 § PBL ska tillsynsmyndigheten, om någon bryter mot en bestämmelse i 8-10 kap. eller i föreskrifter eller beslut som har meddelats med stöd av någon av bestämmelserna i 16 kap. 2-10 §§ eller mot en bestämmelse i en EU-förordning om krav på byggnadsverk eller byggprodukter, ta ut en byggsanktionsavgift. När avgiftens storlek bestäms, ska hänsyn tas till överträdelsens allvar och betydelsen av den bestämmelse som överträdelsen avser.

Byggsanktionsavgiftens storlek framgår enligt 11 kap. 52 § PBL av de föreskrifter som har meddelats med stöd av 16 kap. 12 § PBL.

Av 11 kap. 53 § PBL framgår att en byggsanktionsavgift ska tas ut även om överträdelsen inte har skett uppsåtligt eller av oaktsamhet. Avgiften behöver dock inte tas ut om det är oskäligt med hänsyn till

1. att den avgiftsskyldige på grund av sjukdom inte har förmått att själv eller genom någon annan fullgöra sin skyldighet,
2. att överträdelsen berott på en omständighet som den avgiftsskyldige inte har kunnat eller bort förutse eller kunnat påverka, eller
3. vad den avgiftsskyldige har gjort för att undvika att en överträdelse skulle inträffa.

I 11 kap. 53 a § PBL kan utläsas att en byggsanktionsavgift i ett enskilt fall får sättas ned om avgiften inte står i rimlig proportion till den överträdelse som har begåtts. Avgiften får sättas ned till hälften eller en fjärdedel. Vid prövningen enligt första stycket ska det särskilt beaktas om överträdelsen inte har skett uppsåtligt eller av oaktsamhet eller om överträdelsen av andra skäl kan anses vara av mindre allvarlig art.

En byggsanktionsavgift ska enligt 11 kap. 54 § PBL inte tas ut om rättelse sker innan frågan om sanktion har tagits upp till överläggning vid ett sammanträde med byggnadsnämnden.

Enligt 11 kap. 57 § PBL ska en byggsanktionsavgift tas ut av den som när överträdelsen begicks var ägare till den fastighet eller det byggnadsverk som överträdelsen avser, den som begick överträdelsen eller den som har fått en fördel av överträdelsen.

Enligt 11 kap. 60 § gäller att om två eller flera är avgiftsskyldiga för samma överträdelse, är de solidariskt ansvariga för betalningen.

Enligt 9 kap. 2 § plan- och byggförordningen (2011:338) PBF, ska, om en byggsanktionsavgift har beslutats för en överträdelse och den avgiftsskyldige därefter inte vidtar rättelse, en ny avgift för överträdelsen tas ut. Varje sådan ny avgift tas ut med dubbla det belopp som togs ut senast. Den sammanlagda avgiften för överträdelsen får uppgå till högst 50 prisbasbelopp. En ny avgift får beslutas endast om den avgiftsskyldige har fått skälig tid att vidta rättelse.

Upplysningar

Om rättelse sker innan ett ärende om byggsanktionsavgift har tagits upp av Miljö- och samhällsbyggnadsnämnden så tas ingen avgift ut.

Efter att ett beslut om byggsanktionsavgift har tagits av Miljö- och samhällsbyggnadsnämnden och rättelse därefter inte sker inom rimlig tid kan nämnden ta ett nytt beslut om byggsanktionsavgift med dubbelt belopp.

Det finns ytterligare ett pågående tillsynsärende (BYGG.2011.138) på fastigheten. Handläggning pågår i ärendet och en etablerad dialog finns.

Datum
2023-11-15

BYGG.2023.185

Beslutsunderlag

Beräkning byggsanktionsavgift 2023
Fotografier
Yttrande inför nämnd
Tjänsteanteckning från tillsynsbesök
Situationsplan tillsynsbesök

Miljö- och samhällsbyggnadsförvaltningen

Sändlista

Fastighetsägaren

Hur man överklagar

Om du inte är nöjd med nämndens beslut kan du överklaga detta hos Länsstyrelsen i Södermanlands län.

Överklagandeskrivelsen ska skickas eller lämnas till:
Oxelösunds kommun
Miljö- och samhällsbyggnadsförvaltningen
613 81 Oxelösund.

Vill du överklaga måste du göra det inom **tre veckor** efter att du har tagit del av beslutet. Ditt överklagande måste komma in till Oxelösunds kommun inom tre veckor från den dag du skrivit under och skickat in det delgivningskvitto som följde med beslutet.

Om vi inte har skickat ut något delgivningskvitto till dig så beror det på att du enligt plan-och bygglagen inte skall delges beslutet. Du kan trots detta ha rätt att överklaga beslut om lov eller förhandsbesked. I så fall måste vi få in ditt överklagande senast fyra veckor efter att beslutet kungjorts i Post och Inrikes Tidningar (<https://poit.bolagsverket.se>).

I ett överklagande ska du ange vilket beslut som överklagas och hur du tycker att beslutet ska ändras, till exempel att beslutet helt ska upphävas. Bifoga gärna handlingar som stöder din uppfattning.

Om överklagandet har kommit in i rätt tid ska vi snarast skicka handlingarna vidare till Länsstyrelsen, om inte nämnden omprövar sitt beslut.

Glöm inte att uppge namn, adress och telefonnummer samt att underteckna Överklagandeskrivelsen.

Datum
2024-01-03Dnr
BYGG.2023.190OXL2
621
v 1.0
2007-
03-13

Miljö- och samhällsbyggnadsförvaltningen

Miljö- och samhällsbyggnadsnämnden

ÝÝÝ, Ansökan om bygglov för altan i efterhand.

Miljö- och samhällsbyggnadsförvaltningens förslag till beslut

Miljö- och samhällsbyggnadsnämnden beslutar att avslå ansökan om bygglov för altan.

Enligt taxa antagen av kommunfullmäktige kommer miljö- och samhällsbyggnadsnämnden ta ut en avgift på 9792 för handläggning av ärendet. Därtill tillkommer 1500 kr i extra kartmaterial utöver nybyggnadskarta som ingår i bygglovsavgiften.

Beslutet kan överklagas till Länsstyrelsen (se besvärshänvisning).

Ärendet

I maj 2023 kontaktade fastighetsägaren Miljö- och samhällsbyggnadsförvaltningen med frågor om hur en bygglovsbefriad altan kan utformas. Platsbesök genomfördes 2023-05-11 och fastighetsägaren förklarar att han avser bygga ett marknära trädäck på berget bakom huset. Enligt denna beskrivning skulle altanen inte kräva bygglov. En dryg månad senare, 2023-06-27, ringer fastighetsägaren igen och vill att handläggare kommer på plats för att se om bedömningen kvarstår. Vid besöket 2023-06-29 kan det konstateras att altanen är betydligt större och högre än vad som avsågs.

Efter detta besök har sökande informerats, både av bygglovshandläggare och förvaltningschef, både skriftligt och muntligt, om att pågående byggnation är bygglovspliktig men att dess utformning inte kan beviljas bygglov. För att altanen ska kunna beviljas bygglov behöver ritningarna revideras.

En marknära altan bedöms enligt praxis och domar som bygglovsbefriad. Som marknära kan en altan upp till 120 cm höjd räknas in. Detta förutsätter att den inte är försedd med ett tätt plank eller staket, utan möjligen ett glest staket eller spalje. Är altanen högre än 120 cm, eller har ett tätt staket eller plank, krävs bygglov. Att kompensera höjden på altanen genom uppfyllnad av marknivå är inte tillåtet.

Är altanen så hög att det blir ett brukbart utrymme under påverkas fastighetens byggrätt. En sådan altan kräver bygglov.

Altaner som kräver bygglov kan inte i någon större utsträckning placeras på "prickmark", mark som enligt detaljplan inte får bebyggas.

Den altan som nu uppförts på fastigheten upptar totalt en area om 180 m². Den del närmast huset bedöms inte kräva bygglov då den ligger i direkt anslutning till marken. Den mittersta

Datum
2024-01-03

BYGG.2023.190

delen av altanen är delvis av betydande höjd, och kräver bygglov. Den nordöstra delen av altanen är placerad på prickmark och ska därför inte vara högre än 120 cm. Runt om altanen är ett tätt plank byggt och även inritat på ritningarna.

Trots flertalet påminnelser och tydliggöranden är de handlingar som kommit till Miljö- och samhällsbyggnadsförvaltningen ofullständiga och motsägelsefulla. De handlingar som nu ligger till grund för beslutet visar en altan som i nordöstra delen delvis är högre än 120 cm samt försett med ett plank som är 180 cm högt.

Utifrån detta kan inte Miljö- och samhällsbyggnadsförvaltningen se detta som en liten avvikelse utan avslår ansökan.

Ingripande kommer ske i tillsynsärende BYGG.2023.183

Förutsättningar

Fastigheten omfattas av detaljplan 04-OXS-94.

Detaljplanen medger 160 kvadratmeter huvudbyggnad samt 40 kvadratmeter för uthus eller annan gårdsbyggnad. Fastighetens sydvästra, nordvästra samt nordöstra sida är planlagt med ett område av prickad mark längs med fastighetsgräns. Den prickade marken ska enligt detaljplanen inte bebyggas.

Relaterade ärenden

Ett tillsynsärende, BYGG.2023.183, är initierat och ingripande kommer ske i detta ärende.

Beslutsunderlag

Fotografier från platsbesök
Bygglovsritningar
Lägeskontroll

Miljö- och samhällsbyggnadsförvaltningen

Sändlista

Sökande / fastighetsägare

Hur man överklagar

Om du inte är nöjd med nämndens beslut kan du överklaga detta hos Länsstyrelsen i Södermanlands län.

Överklagandeskrivelsen ska skickas eller lämnas till:

Oxelösunds kommun
Miljö- och samhällsbyggnadsförvaltningen
613 81 Oxelösund.

Datum

2024-01-03

BYGG.2023.190

Vill du överklaga måste du göra det inom **tre veckor** efter att du har tagit del av beslutet. Ditt överklagande måste komma in till Oxelösunds kommun inom tre veckor från den dag du skrivit under och skickat in det delgivningskvitto som följde med beslutet.

Om vi inte har skickat ut något delgivningskvitto till dig så beror det på att du enligt plan-och bygglagen inte skall delges beslutet. Du kan trots detta ha rätt att överklaga beslut om lov eller förhandsbesked. I så fall måste vi få in ditt överklagande senast fyra veckor efter att beslutet kungjorts i Post och Inrikes Tidningar (<https://poit.bolagsverket.se>).

I ett överklagande ska du ange vilket beslut som överklagas och hur du tycker att beslutet ska ändras, till exempel att beslutet helt ska upphävas. Bifoga gärna handlingar som stöder din uppfattning.

Om överklagandet har kommit in i rätt tid ska vi snarast skicka handlingarna vidare till Länsstyrelsen, om inte nämnden omprövar sitt beslut.

Glöm inte att uppge namn, adress och telefonnummer samt att underteckna överklagandeskrivelsen.



Miljö- och samhällsbyggnadsförvaltningen

Miljö- och samhällsbyggnadsnämnden

ÝÝÝ, Tillsyn av olovlig byggnation inglasat uterum, plank, komplementbyggnad, rivning av befintlig komplementbyggnad

Beslut om föreläggande av rättelse med bestämd tid

1 Miljö- och samhällsbyggnadsförvaltningens förslag till beslut

Miljö- och samhällsbyggnadsnämndens beslut

Med stöd av 11 kap. 17 och 20 §§ PBL, föreläggs ÁÝÝ i egenskap av ägare till fastigheten ÁÝÝ att senast inom 12 månader från det att beslutet har vunnit laga kraft vidta rättelse för de olovligt utförda åtgärderna på fastigheten Kronolotsen 7 enligt följande:

- Riva uterummet på östra fasaden. Eventuell påverkan i befintlig fasad ska återställas.
- Riva komplementbyggnaden "grishuset"
- Söka bygglov för planket bakom garaget

Ovanstående åtgärder är markerade på bifogad situationsplan.

Beslutet kan överklagas till länsstyrelsen (se besvärshänvisning.)

2 Sammanfattning

I juni 2020 fick Miljö- och samhällsbyggnadsförvaltningen en anmälan om att ett uterum uppförts utan bygglov. Juli 2021 gjorde Miljö- och samhällsbyggnadsförvaltningen ett platsbesök och kunde notera att utöver uterummet så har fastighetsägarna även uppfört en komplementbyggnad och ett plank. Åtgärderna är enligt fastighetsägarna utförda mellan 2015 och 2016. Då detaljplanen tillåter en byggrätt på totalt 160 kvm och fastigheten redan innan uterummet och komplementbyggnaden uppfördes hade överskridit byggrätten så kan bygglov inte beviljas i efterhand.

Skäl till beslut

Åtgärderna kräver bygglov. Inget bygglov för åtgärderna finns i Miljö- och samhällsbyggnadsnämndens arkiv och inget startbesked har utfärdats. Därför har en överträdelse av 10 kap. 3 § plan- och bygglagen (2010:900), PBL, skett.

Datum
2023-12-11

BYGG.2020.241

Det finns inte heller någon notering om att de specifika åtgärderna skulle vara undantagna från lov- eller anmälningsplikt.

En byggsanktionsavgift kan inte tas ut då överträdelserna skedde för mer än fem år sedan.

Eftersom bygglov inte kan beviljas i efterhand för uterummet och komplementbyggnaden och överträdelserna skedde för mindre än tio år sedan har nämnden skyldighet att se till att rättelse sker.

Enligt 11 kap. 17 § plan- och bygglagen (2010:900), PBL, ska byggnadsnämnden förelägga fastighetsägaren att ansöka om bygglov om det är sannolikt att lov kan ges för åtgärden. Bygglovsenheten bedömer det skäligt att bygglov ska ha sökts inom 6 månader från det att beslutet har vunnit laga kraft.

Enligt 11 kap. 20 § plan- och bygglagen (2010:900), PBL, får byggnadsnämnden förelägga ägaren av en fastighet eller byggnadsverk att inom viss tid vidta rättelse. Bygglovsenheten bedömer det skäligt att rättelse ska vara gjord inom 12 månader från det att beslutet har vunnit laga kraft. För att påvisa att åtgärderna är utförda ska fastighetsägaren intyga detta till förvaltningen genom fotodokumentation och intyg.

Upplysningar

Om föreläggandet inte följs får byggnadsnämnden med stöd av 11 kap. 37 § plan- och bygglagen (2010:900), PBL, besluta om att ett nytt föreläggande som förenas med ett vite.

3 Ärendet

De olovliga åtgärderna kräver bygglov. Då det inte finns någon byggrätt kvar på fastigheten att använda kan bygglov inte ges i efterhand för uterummet och komplementbyggnaden "grishuset". Uterummet är inte heller anpassat till detaljplanens utformningskrav. Attefallsåtgärder är inte tillämpligt då området är utpekad som kulturhistoriskt värdefullt.

Detaljplanen anger en största tillåtna byggnadsarea på 160 kvm totalt per fastighet.

Idag är fastigheten bebyggd med runt 200 kvm det vill säga ca 40 kvadratmeter mer än vad gällande detaljplan tillåter. Byggrätten på 160 kvm överskreds när garaget beviljades bygglov.

Komplementbyggnad på ca 15-18 kvm står delvis på prickad mark.

Uterum står delvis på prickad mark.

Yttranden

Ärendet har remitterats till Sörmlands museum som framfört bl.a.

Gällande detaljplan har som syfte att delvis reglera ombyggnader eller tillkomst av ny bebyggelse så att de egenskaper som gör området viktigt ur kulturhistoriskt synvinkel beaktas. Hur detta ska tillgodoseas anges i detaljplanens utformningsprinciper i som återfinns i planbeskrivningen och gäller för hela området. En hänvisning till att utformningsprinciperna ska följas finns också på plankartan.

Bortsett för det glasade uterummet så kan de övriga byggnaderna sägas möta de krav på utformning som detaljplanen ställer. Om ett glasat uterum skulle rymmas inom nuvarande BYA ska detta följa utformningsprinciperna som för tillbyggnad anger: För befintlig bebyggelse gäller det att vid om- och tillbyggnad skall ursprungliga material, arbetsteknik och färger tillämpas. Glasade verandor förekommer på flera ställen inom

Datum
2023-12-11

BYGG.2020.241

området och har historisk hävd. Dessa är dock företrädevis utförda med stommar av trä, med fönsterbröstning och solitt tak av papp eller plåt, och följer i regel husets övriga utformning. Det nu uppförda uterummet är inte anpassat till huvudbyggnaden utifrån ovan nämnda punkter och är inte heller anpassat till husets övriga utformning.

Plank nämns inte uttryckligen i planbeskrivningen annat än i tomternas relation till gaturummet där det anges: ...därför är det viktigt att gränsen mot gatan markeras både i nya och befintliga fastigheter, lämpligen med staket av enkel och traditionell utformning eller med vegetation. Plank mot gata förekommer i princip inte inom ÅYY varför det bör undvikas. Det aktuella planket vetter dock mot grannfastigheten och bedöms inte påverka gaturummet i någon större utsträckning.

Fastighetsägaren har inkommit med ett yttrande som framför bland annat:

I vårt fall så har vi alltså frågat bygglovshandläggare och fått svar att vi inte behövde söka bygglov för inglasningen av uteplatsen. Så vi har, i god tro, godtagit det svaret. Muntliga besked/tillstånd har ju förekommit tidigare för andra fastighetsägare. Komplementbyggnaden, 'Grishuset', är en ersättning för den byggnad som stått på platsen sedan 10 juni 1953 och är byggd på samma grund, samma placering och yta. Huset byggdes ursprungligen uppe i skogen "i ofredens år 1942" som grishus. Det var dock så illa medfaret när vi skulle ta oss an huset, att det inte gick att rädda, p.g.a. mångårigt bristande underhåll. Vi ville bevara gårdsbildningen som funnits ända sedan 1953. Vi bifogar en bild från det gamla huset, på den text som dåvarande ägare, ÅYY, skrivit på en skymd plats i huset. Det beskriver lite av det gamla husets historia på platsen.

Beträffande byggande på prickmark, mark som inte får bebyggas, så har vi tidigare frågat Oxelösunds kommun och i mail fått ett förtydligande om vad som gäller. Där står t.ex. att friggebod och attefallshus, som glashus, inte är bygglovspliktiga och kan därför uppföras på prickmark. Med förbehåll att man inte gör större ingrepp i marken. Vilket vi inte heller gjort i något fall. Vi bifogar även det mailet.

Planket uppfördes i anslutning till byggnationen av garaget, i samråd med dåvarande grannen, som också ritade upp garagen, som var tänkt att byggas ihop på var sida om tomtgränsen. Vi uppfattade att planket inte var bygglovspliktigt då men kan naturligtvis tänka oss att göra ändringar, alt. söka bygglov så det blir korrekt.

När det kommer till hur stor totala byggytan är, så skulle vi vilja se hur ni beräknat den. Vi blir förvånade över att den ska vara överskriden och med så mycket som ni anger.

Initialt motsätter vi oss kravet på rivning och hoppas att vi kan föra en dialog om möjliga lösningar. Vi ser gärna ett samråd på plats till exempel. Att endast få ett kort brev med långtgående krav och med kort tid att besvara, utan någon dialog, efter flera års tystnad, uppfattar vi snarast som en fientlig handling. Det skulle kännas så mycket bättre att få ta del av kommunens beslutsunderlag, som kommer att få stora konsekvenser för oss. Vi ser ju också att andra fastighetsägare i ÅYY har fått göra tillägg till sina fastigheter, som till och med varit utanför tomtgränsen eller inte överensstämmt med bestämmelserna, utan sanktioner från kommunen. Vi uppfattar det som om de blir särbehandlats positivt medan vi snarare blir negativt särbehandlade.

Ytterligare ett yttrande har inkommit efter att förvaltningen svarat på frågor och bemött det första yttrandet. Se bilaga.

Datum
2023-12-11

BYGG.2020.241

Samlad bedömning

Även om den information som fastighetsägarna säger sig ha fått lämnar mer att önska så har man som fastighetsägare ett långtgående ansvar att ta reda på vad som gäller för t ex attefallstillbyggnaders storlek och att startbesked krävs och detaljplanens bestämmelser där det tydligt står att det är 160 kvm byggrätt.

Miljö- och samhällsbyggnadsnämnden har inte för avsikt att rätta till brister i tidigare beslut utan rätta till åtgärder som är uppförda utan beslut.

I den första kommunikationen som förvaltningen skickade ut 2021-06-02 informerades om att ett tillsynsärende öppnats. Där står också att tillsynsärenden prioriteras enligt Miljö- och samhällsbyggnadsnämndens tillsynsplan. En del ärenden prioriteras därmed lägre och det kan ta lång tid innan handläggningen påbörjas.

Förvaltningen kommer att göra ett platsbesök för att föra ytterligare dialog med fastighetsägarna den 22 januari 2024.

Förutsättningar

För området gäller detaljplan 0481-P04/4 med kommunalt plannr. 1805 som vann laga kraft den 15 april 2004.

Hela området är i detaljplanen utpekad som värdefull miljö och befintliga byggnaders tak och fasader ska i stort sett behållas oförändrade. Ny bebyggelse ska utformas och anpassas till omgivningens egenart.

Attefallsåtgärder är inte tillämpliga i kulturhistoriskt värdefulla områden.

Lagrum

Enligt 9 kap. 2 § PBL, krävs det bygglov för nybyggnad, tillbyggnad och annan ändring av en byggnad.

Enligt 10 kap. 3 § PBL får en åtgärd inte påbörjas innan miljö- och samhällsbyggnadsnämnden har gett ett startbesked om den kräver bygglov, marklov, rivningslov eller anmälan enligt föreskrifter som har meddelats med stöd av 16 kap. 8 § PBL.

Enligt 11 kap. 5 § plan- och bygglagen (2010:900) PBL, ska Miljö- och samhällsbyggnadsnämnden pröva förutsättningarna för och behovet av att ingripa eller besluta om en påföljd så snart det finns anledning att anta att någon inte har följt en bestämmelse i plan- och bygglagen, i föreskrifter, domar eller andra beslut som har meddelats med stöd av lagen eller i EU-förordningar som rör frågor inom lagens tillämpningsområde.

En byggsanktionsavgift kan inte tas ut då överträdelsen skedde för mer än fem år sedan.

Eftersom bygglov inte kan beviljas i efterhand för åtgärden och överträdelsen skedde för mindre än tio år sedan har nämnden skyldighet att se till att rättelse sker.

Enligt 11 kap. 20 § plan- och bygglagen (2010:900), PBL, får byggnadsnämnden förelägga ägaren av en fastighet eller byggnadsverk att inom viss tid vidta rättelse. Bygglovsenheten bedömer det skäligt att rättelse ska vara gjord inom 12 månader från det att beslutet har vunnit laga kraft.

Datum
2023-12-11

BYGG.2020.241

Upplysningar

Om rättelse sker innan ett ärende om byggsanktionsavgift har tagits upp av Miljö- och samhällsbyggnadsnämnden så tas ingen avgift ut.

Beslutsunderlag

Fotografier från platsbesök

Yttrande från Sörmlands museum

Tjänsteanteckning från tillsynsbesök

Flygfotografier

Gällande detaljplan

Information från sökande om när uterum, komplementbyggnad och plank är uppförda

Miljö- och samhällsbyggnadsförvaltningen

Sändlista

Fastighetsägarna

Hur man överklagar

Om du inte är nöjd med nämndens beslut kan du överklaga detta hos Länsstyrelsen i Södermanlands län.

Överklagandeskrivelsen ska skickas eller lämnas till:

Oxelösunds kommun

Miljö- och samhällsbyggnadsförvaltningen

613 81 Oxelösund.

Vill du överklaga måste du göra det inom **tre veckor** efter att du har tagit del av beslutet. Ditt överklagande måste komma in till Oxelösunds kommun inom tre veckor från den dag du skrivit under och skickat in det delgivningskvitto som följde med beslutet.

Om vi inte har skickat ut något delgivningskvitto till dig så beror det på att du enligt plan-och bygglagen inte skall delges beslutet. Du kan trots detta ha rätt att överklaga beslut om lov eller förhandsbesked. I så fall måste vi få in ditt överklagande senast fyra veckor efter att beslutet kungjorts i Post och Inrikes Tidningar (<https://poit.bolagsverket.se>).

I ett överklagande ska du ange vilket beslut som överklagas och hur du tycker att beslutet ska ändras, till exempel att beslutet helt ska upphävas. Bifoga gärna handlingar som stöder din uppfattning.

Om överklagandet har kommit in i rätt tid ska vi snarast skicka handlingarna vidare till Länsstyrelsen, om inte nämnden omprövar sitt beslut.

Glöm inte att uppgive namn, adress och telefonnummer samt att underteckna överklagandeskrivelsen.

Datum
2023-11-21Dnr
BYGG.2020.384OXL2
621
v 1.0
2007-
03-13

Miljö- och samhällsbyggnadsförvaltningen

Miljö- och samhällsbyggnadsnämnden

ÝÝÝ, Ansökan om bygglov för nybyggnad av pooldäck med staket

1. Miljö- och samhällsbyggnadsförvaltningens förslag till beslut

Miljö- och samhällsbyggnadsnämndens beslutar att slutbesked för nybyggnad av pooldäck med staket inte kan ges i enlighet med 10 kap 34 - 36 §§ PBL.

Byggnadsverket får därmed inte heller tas i bruk enligt 10 kap 4 § och 11 kap 33 § 2 PBL.

Beslutet kan överklagas till Länsstyrelsen (se besvärshänvisning).

2. Sammanfattning

Bygglov beviljades 2022-02-22 i enlighet med Länsstyrelsens beslut 2022-01-25. Byggnationerna startade 2023-02-24 men vid slutfört arbete visar det sig att det färdiga resultatet skiljer sig i stor utsträckning mot beviljat bygglov. Inmätning, fotografier och platsbesök visar på att pooldäcket har fått en annan placering, storlek och, framförallt, höjd. Byggherren har därmed inte uppfyllt sina åtaganden enligt beviljat bygglov och startbesked. Avvikelsen gentemot bygglovet kan inte anses försumbar och därför kan inte slutbesked meddelas.

Skäl till beslut

För att kunna besluta om slutbesked enligt 10 kap 34 § PBL ska byggnationen överensstamma med beviljat bygglov och startbesked. Vid smärre avvikelser kan ett slutbesked med anmärkning ges enligt 10 kap 35 § PBL. I detta fall har byggnationen, altandäcket runt poolen, fått en annan storlek, placering och höjd. Höjden på altangolvet i det sydvästra hörnet ska enligt bygglovet vara 150 cm högt mätt från marken. Detta hörn är ca 290 cm. Detta är inte i enlighet med bygglovet och kan inte heller ses som en liten avvikelse. Höjden ger att utrymmet under altangolvet blir att betrakta som ett brukbart utrymme som belastar den redan överskridna byggrätten. Därav bedöms inte bygglov heller kunna ges i efterhand.

Med detta kan inte slutbesked beviljas enligt 10 kap 34 § och byggnadsverket kan inte tas i bruk. Miljö- och samhällsbyggnadsnämnden kan inte se att avvikelserna är sådana försumbara brister som anges i 10 kap. 35 § PBL.

Upplysningar

Ett tillsynsärende för olovlig byggnation har initierats av Miljö- och samhällsbyggnadsförvaltningen. Ingripande sker i separat beslut, ärende BYGG.2023.328

Datum
2023-11-21

BYGG.2020.384

3. Ärendet

Ansökan om bygglov för pooldäck med staket inkom 2020-10-08. Åtgärden innebär en byggnation av pool med omgivande däck och staket. Pooldäcket mäter 7 x 18,8 meter och är som högst 1,5 meter. På detta uppförs staket om 1,2 meter. Byggnationen utförs av tryckimpregnerat virke. Placeringen av byggnationen är i fastighetens västra del, gränsande till sluttande, skogsbeklädd naturmark. Byggnationen ligger således högt upp, i fastighetsgräns och mycket nära vägen för infart till området.

Miljö- och samhällsbyggnadsnämnden avslår ärendet vid sammanträde 2021-02-23. Ärendet överklagas av sökande och Länsstyrelsen återförvisar ärendet för vidare handläggning. Miljö- och samhällsbyggnadsnämnden avslår ansökan återigen vid sammanträde 2021-09-21 varvid ärendet överklagas igen. Länsstyrelsen beslutar nu att bygglov ska ges. Inför prövningen 2021-09-21 reviderades ansökan till att föreslagen byggnation nedantill ska kläs in med fibercementskivor altanracket ska vara i glas.

Inför slutbesked skickar sökande in verifierad kontrollplan och lägeskontroll. Lägeskontrollen anger mått och placering som inte stämmer med bygglov varför fastighetsägaren ombeds fotografera byggnationen för ökad tydlighet. Utifrån dessa bilder anser Miljö- och samhällsbyggnadsförvaltningen att ett platsbesök är nödvändigt för att säkerställa mått och placering.

Vid platsbesök kan det konstateras att pooldäcket har delvis fått en annan placering. Pooldäcket har vridits åt väster och har blivit något större till sin yta, 135 m² istället för 130 m² vilket i och för sig kan anses som försumbart. Därutöver har det enligt bygglov terrasserade pooldäcket byggts i samma höjd vilket gör att höjden vid det sydvästra hörnet nu är ca 290 cm istället för, som bygglovet anger, 150 cm. Att ett pooldäck blir nästan dubbelt så högt kan inte ses som en försumbar avvikelse. Dessutom gör denna höjd att utrymmet under pooldäcket delvis belastar fastighetens bygggrätt. Ett altandäck som är högre än 180 cm är enligt dom i Mark- och miljööverdomstolen att betrakta som en byggnad som belastar fastighetens bygggrätt.

Sammanfattningsvis har byggherren inte uppfyllt sina åtaganden enligt bygglov och startbesked och slutbesked kan då inte ges.

Sökande förklarar vid besöket att detta har gjorts på grund av markens beskaffenhet och sluttning. Sökande har också getts möjlighet att yttra sig inför Miljö- och samhällsbyggnadsnämndens och en skriftlig förklaring har kommit in. Yttrandet i sin helhet finns bifogat men är ingenting som påverkar nämndens beslut.

Förutsättningar

För området gäller detaljplan 0481-p16.1. Fastigheten har en bygggrätt om 130 m² för huvudbyggnad och 40 m² för komplementbyggnad. Fastighetens bygggrätt är redan uppfylld.

Beslutsunderlag

Bygglovsbeslut med tillhörande ritningar
Fotografier från platsbesök
Fotografier från Vivestavägen
Lägeskontroll

Datum
2023-11-21

BYGG.2020.384

Miljö- och samhällsbyggnadsförvaltningen

Sändlista

Sökanden / fastighetsägaren

Hur man överklagar

Om du inte är nöjd med nämndens beslut kan du överklaga detta hos Länsstyrelsen i Södermanlands län.

Överklagandeskrivelsen ska skickas eller lämnas till:

Oxelösunds kommun

Miljö- och samhällsbyggnadsförvaltningen

613 81 Oxelösund.

Vill du överklaga måste du göra det inom **tre veckor** efter att du har tagit del av beslutet. Ditt överklagande måste komma in till Oxelösunds kommun inom tre veckor från den dag du skrivit under och skickat in det delgivningskvitto som följde med beslutet.

Om vi inte har skickat ut något delgivningskvitto till dig så beror det på att du enligt plan-och bygglagen inte skall delges beslutet. Du kan trots detta ha rätt att överklaga beslut om lov eller förhandsbesked. I så fall måste vi få in ditt överklagande senast fyra veckor efter att beslutet kungjorts i Post och Inrikes Tidningar (<https://poit.bolagsverket.se>).

I ett överklagande ska du ange vilket beslut som överklagas och hur du tycker att beslutet ska ändras, till exempel att beslutet helt ska upphävas. Bifoga gärna handlingar som stöder din uppfattning.

Om överklagandet har kommit in i rätt tid ska vi snarast skicka handlingarna vidare till Länsstyrelsen, om inte nämnden omprövar sitt beslut.

Glöm inte att uppge namn, adress och telefonnummer samt att underteckna överklagandeskrivelsen.

Datum
2023-12-07Dnr
MSN.2023.35OXL2
621
v 1.0
2007-
03-13Miljö- och samhällsbyggnadsförvaltningen
Johan Hemmingson

Miljö- och samhällsbyggnadsnämnden

Tillsynsplan för bygg 2024-2026

1. Miljö- och samhällsbyggnadsförvaltningen förslag till beslut

Miljö- och samhällsbyggnadsnämndens beslutar att fastställa Tillsynsplan 2024-2026, daterad 2023-12-07

2. Sammanfattning

Tillsyn är en uppgift som ingår i Miljö- och samhällsbyggnadsnämndens ansvar som tillsynsmyndighet och som inte kan väljas bort. Miljö- och samhällsbyggnadsnämnden ska genom tillsyn bidra till att felaktigheter och brister åtgärdas och till att lagstiftningen följs.

Syftet med tillsynsplanen är att fungera som ett verktyg för planering och uppföljning av tillsynsarbetet som Miljö och- samhällsbyggnadsnämnden är ansvarig för enligt Plan- och bygglagen (2010:900) samt Plan- och byggförordningen (2011:338).

Tillsynsplanen beskriver de lagstadgade tillsynsområdena samt syftet med tillsynen. Tillsynsplanen visar också på resursåtgång, konsekvensanalys och vilken prioritering som förvaltningen ska arbeta efter.

Beslutsunderlag

Tillsynsplan 2024-2026

Nils Erik Selin
Miljö- och samhällsbyggnadschefJohan Hemmingson
Bygglovhandläggare

Beslut till:

Miljö- och samhällsbyggnadsförvaltningen

Tillsynsplan 2024–2026

enligt Plan- och bygglagen (2010:900) samt Plan- och byggförordningen (2011:338)



Tillsyn

Inledning

Tillsyn är en uppgift som ingår i Miljö- och samhällsbyggnadsnämndens ansvar som tillsynsmyndighet och som inte kan väljas bort. Miljö- och samhällsbyggnadsnämnden ska genom tillsyn bidra till att felaktigheter och brister åtgärdas och till att lagstiftningen följs.

Som tillsynen är utformad i plan- och bygglagstiftningen har Miljö- och samhällsbyggnadsnämndens när det ska beslutas om ingripande ska ske, inte något utrymme för övertalning, förhandling eller situationsanpassning. Det är viktigt att byggnadsnämnderna utför tillsynen på ett granskande och ingripande sätt och inte blandar in hänsyn som saknar lagstöd i bedömningen. Trots detta är inget ärende det andra likt med tanke på överträdelsens beskaffenhet och exempelvis detaljplanens utformning.

Målet med Miljö- och samhällsbyggnadsnämndens tillsyn enligt Plan- och bygglagen är att:

- se till att den bebyggda miljön uppfyller samhällets krav
- se till att byggnadsverk, tomter och allmänna platser underhålls och sköts så att värden bevaras samt att olägenheter och olycksrisker inte uppkommer
- säkerställa att de byggnadsverk som uppförs och ändras har de tillstånd som krävs och att lagar och regler följs.

För ett fungerande tillsynsarbete förutsätts engagemang, resurser och kompetens. Därutöver ska de som arbetar med tillsyn känna att de har stöd för att göra utföra uppgiften.

Förutom bestämmelserna i Plan- och bygglagen gäller även förvaltningslagen vid handläggning av ärenden. Av den framgår att ärenden där någon enskild är part ska handläggas så enkelt, snabbt och kostnadseffektivt som möjligt utan att säkerheten eftersätts.

Områden för tillsyn

Tillgänglighet

Allmänna platser och publika lokaler ska vara tillgängliga för alla. Det innebär att enkelt avhjälpna hinder på allmän plats och i publika lokaler ska åtgärdas.

Underhåll och varsamhet

Byggnadsverk ska hållas i vårdat skick och underhållas så att både tekniska egenskaper och kulturhistoriska värden bevaras.

Underhåll och skötsel

Tomter, allmänna platser och andra byggnadsverk än byggnader ska underhållas och skötas så att risk för olycksfall begränsas och betydande olägenheter för omgivning och trafik inte uppkommer.

Ventilation, hissar och andra motordrivna anordningar ska vara godkända

Kontroll av ventilationen i byggnader, hissar och andra motordrivna anordningar ska utföras inom bestämt intervall och visa på godkänd funktion.

Tillståndspliktiga åtgärder

Tillståndspliktiga åtgärder ska ha de tillstånd som krävs innan de utförs. Byggregler och kontrollplaner ska följas under byggprojekten och det ska finnas förutsättningar för att utfärda slutbesked.

Utföra tillsyn

Bevaka

Miljö- och samhällsbyggnadsnämnden ska bevaka att samhällets krav är uppfyllda. Tillsynen ska planeras årsvis genom en tillsynsplan som visar behovsbedömning, konsekvensanalys, prioriteringar och resursåtgång.

Utreda

Där det finns misstanke om att det förekommer förseelser inom tillsynsområdet ska ett tillsynsärende påbörjas omgående. Utredningen ska visa om det förekommer en förseelse eller inte och ska avslutas med beslut om att fortsätta ärendet med ett ingripande eller att avsluta ärendet.

Ingripa

Ett ingripande innebär en påföljd för den som utfört en förseelse eller den som gynnas av den. Påföljd innebär att utföraren ska rätta till förseelsen med eller utan byggsanktionsavgift eller vite. Ingripandet avslutas med beslut om att rättelsen är utförd och/eller att byggsanktionsavgift är betald.

Plan för tillsyn 2024–2026

Behovsbedömning

Förvaltningen har inte bedrivit någon uppsökande tillsynsverksamhet bortsett från de felaktigheter som uppmärksammas på den fastighet som besöks i pågående bygglovsärende.

Det finns ett stort behov av att resurser avsätts för att hantera det eftersläpande arbetet med tillsyn. Byggnadsnämnderna i kommuner är den myndighet som ensam ansvarar för samhällets tillsyn över att det som byggs och att den befintliga byggda miljön uppfyller de bestämmelser och beslut som gäller enligt plan- och bygglagstiftningen. Det är ingen annan myndighet än byggnadsnämnderna som har det ansvaret.

Prioriteringar 2024–2026

En genomgång och kartläggning av ärenden har påbörjats. I nuläget finns ungefär 160 ärenden registrerade som tillsynsärenden. Indikationer finns att ärenden kan vara dubletter, inte vara tillsynsärenden av olika anledningar samt att en del ärenden saknar uppgifter för att kunna utreda vidare. Denna genomgång och kartläggning kommer att färdigställas under 2024.

En prioriteringsordning för ärenden enligt nedanstående fastställs:

- Ärenden som medför akut fara. Hanteras omedelbart.
- Ärenden på fastighet där bygglovsansökan (eller anmälan) inkommer
- Principiellt viktiga ärenden där allmänhetens intressen kan påverkas
- Därefter områdesvis, med start av de äldsta ärendena

Tillsyn enligt Miljöbalken i fråga om strandskydd hanteras i annan tillsynsplan

Uppföljning och resursåtgång

Under 2024 sätts som mål att färdigställa genomgången och kartläggningen av samtliga ärenden för att få en exakt bild av behovet.

Tidigare år har ett kvantitativt mått satts på hur många tillsynsärenden som ska handläggas. Denna siffra är svår att följa upp av flera anledningar. Under de senaste åren har personalomsättningen varit mycket hög, coronapandemin har påverkat arbetssätt och platsbesök samt att inflödet av nya ansökningar har varit stort. Sedan är siffran även svår att verifiera ur ett annat perspektiv. Vad avses med begreppet handlägga? Är det antalet ärenden som har startats upp eller antalet som avslutats? Tillsynsärenden är ofta utdragna processer som pågår under lång tid med överklagan av beslut. När så få tillsynsärenden får beslut kan det leda till att fler tillsynsärenden startas än vad som avslutas årligen. Detta kan medföra att de som får sanktionsavgifter eller rättelser riktat mot sig känner sig förfördelat behandlande. När slumpen eller allvarligheten avgör vilka ärenden som tas upp för utredning blir rättssäkerheten och likhetsprincipen åsidosatta.

Ytterst är tillsynsarbete en demokratifråga. Alla regler ska tillämpas på samma sätt i hela landet inom ramen för det större eller mindre bedömningsutrymme som finns i de olika regelverken. Avsteg och undantag ska endast kunna ske om reglerna tillåter det. En sådan tillämpning är rättssäker, rättvis och enhetlig och Miljö- och samhällsbyggnadsnämnden kan genom ett effektivt tillsynsarbete bidra till detta. Om Miljö- och samhällsbyggnadsnämnden inte sköter den uppgiften kan det ytterst bli fråga om straffansvar för tjänstefel och skadeståndsansvar på grund av vårdslös myndighetsutövning.

Utifrån antal ärenden och övriga arbetsuppgifter på enheten kan en försiktig beräkning ge att åtminstone en heltidstjänst borde ägna sig åt tillsyn. Hur detta löses rent personalmässigt är en fråga för chef och medarbetare. I stället för att sätta mål i antal ärenden föreslås här att målet är att en heltidstjänst avsätts. Den årliga uppföljningen blir då hur mycket tid som avsätts samt antalet ärenden som det arbetas aktivt med i en fördjupning i ärendenas status och utfall.

Idag har Miljö- och samhällsbyggnadsnämnden inget register för hissar och motordrivna anordningar i kommunen och kan därför inte bedriva tillsyn av installationerna förutom då indikationer om fel eller brister i form av besiktningsprotokoll eller anmälan inkommer.

Ärenden inom området för obligatorisk ventilationskontroll handläggs av särskild handläggare. Än så länge har inte några ärenden behövs gå vidare till ingripande men detta kan i något enstaka fall komma att behövas.

Den rättsliga regleringen av tillsynsansvaret

Miljö- och samhällsbyggnadsnämndens arbete med tillsyn regleras i plan- och bygglagen och i plan- och byggförordningen. Nedan följer en sammanfattning av vad lagtexten innebär för Miljö- och samhällsbyggnadsnämndens tillsynsansvar.

Plan- och bygglagen (2010:900)

Miljö- och samhällsbyggnadsnämnden pekas ut som tillsynsmyndighet. 1 kap 3 § PBL.

Kärnan i miljö- och samhällsbyggnadsnämnden tillsynsansvar där nämndens efterhandgranskande roll lyfts fram. Av bestämmelsen framgår det att miljö- och

samhällsbyggnadsnämnden är skyldig att pröva förutsättningarna för och behovet av att ingripa eller besluta om en påföljd så snart det finns anledning att anta att någon inte har följt en bestämmelse eller föreskrifter, domar eller andra beslut som har meddelats med stöd av lagen. 11 kap 5 § PBL. Tillsyn är att betrakta som myndighetsutövning och det är därför viktigt att ha klart för sig att underlåtenhet att utöva tillsyn ytterst kan leda till straffansvar för tjänstefel enligt 20 kap 1 § brottsbalken.

Om det finns skäl för ingripande enligt 11 kap PBL ska miljö- och samhällsbyggnadsnämnden handlägga frågan skyndsamt. 10 kap 37 § PBL.

De regler om ingripanden och påföljder som miljö- och samhällsbyggnadsnämnden förfogar över och som den - om förutsättningarna för det är uppfyllda - är skyldig att tillämpa vid sin tillsyn. 11 kap 17 – 63 § PBL.

Plan- och byggförordningen (2011:338)

I förordningen finns en precisering att tillsyn utövas direkt gentemot den som bedriver en verksamhet eller vidtar en åtgärd (tillsynsobjekt) 1 kap 6 § plan- och byggförordningen. Tillsynsobjekten framgår av bestämmelserna i 11 kap 17 - 63 § plan- och bygglagen: Byggherrar, fastighetsägare, ägare av byggnadsverk, kontrollansvariga, sakkunniga, funktionskontrollanter, nyttjanderättsinnehavare, väghållare, huvudmän för allmänna platser.

8 kap. 2 § Plan-och byggförordningen innehåller en precisering av Byggnadsnämndens tillsynsansvar och det ansvar och de regler som byggnadsnämnden ska tillsyna (efterhandsgranska):

Om inte annat anges i detta kapitel eller annan författning, ansvarar byggnadsnämnden för tillsynen över att

1. byggherren fullgör sina skyldigheter enligt plan- och bygglagen (2010:900) och enligt föreskrifter i anslutning till lagen, och

2. bestämmelserna i 8 kap. 1–18 och 24–26 §§ samt 9 och 10 kap. plan- och bygglagen och i anslutande föreskrifter följs i övrigt.

Byggnadsnämndens skyldighet att regelbundet följa upp och utvärdera sitt tillsynsarbete. 8 kap 8 § PBF.

Byggnadsnämndens skyldighet att på begäran lämna den information som Boverket och länsstyrelsen behöver för sin tillsynsvägledning regleras i 8 kap 9 § PBF.

Precisering av sanktioner vid tillsyn framgår i 9 kap PBF.

Tillsynsområden

Enkelt avhjälpna hinder – tillgänglighet

Ett hinder mot tillgänglighet eller användbarhet i lokaler dit allmänheten har tillträde samt på en allmän plats ska alltid avhjälpas, om hindret med hänsyn till de praktiska och ekonomiska förutsättningarna är enkelt att avhjälpas. Frågan om ett hinder är enkelt att avhjälpas kan omprövas om förutsättningarna förändras.

Kravet på att avhjälpas enkelt avhjälpna hinder finns i 8 kap 2 § andra stycket och 12 § andra stycket PBL. Boverket har gett ut tillämpningsföreskrifter, BFS 2013:9, HIN 3-offentliga/publika lokaler, som trädde i kraft den 1 juli 2013.

När man anlägger allmänna platser eller områden för andra anläggningar än byggnader ska de göras tillgängliga och användbara för personer med nedsatt rörelse- eller orienteringsförmåga.

Kravet finns i 8 kap 12 § första stycket PBL. Boverket har gett ut tillämpningsföreskrifter, BFS 2011:5 ALM 2.

Syfte

För att alla ska kunna vara delaktiga i samhället är det viktigt att funktionshinderperspektivet genomsyrar de kommunala verksamheterna. Det är även viktigt att kommunen arbetar för att förbättra tillgängligheten. I och med ansvaret för den fysiska planeringen har kommunen en avgörande roll i målet om ett tillgängligt Sverige. Miljö- och samhällsbyggnadsnämnden har ansvaret för att publika lokaler ska var tillgängliga för alla. Det är en fråga om jämställdhet och rättvisa.

Obligatorisk ventilationskontroll, OVK

Det är fastighetsägaren, oavsett vem som använder byggnaden, som är ansvarig att en OVK görs. Miljö- och samhällsbyggnadsnämnden ska se till att fastighetsägaren tar sitt ansvar. Vid en OVK ska det kontrolleras att ventilationssystemets funktion och egenskaper i huvudsak överensstämmer med de föreskrifter som gällde när systemet tog i bruk. Har en omfattad ombyggnation utförts av ventilationssystemet gäller föreskrifterna som gällde vid ombyggnadsåret. OVK utförs för att säkerställa ett tillfredställande inomhusklimat i byggnader. Dessutom ska det undersökas vilka åtgärder som kan vidtas för att förbättra energihushållningen i ventilationssystemet och som inte medför ett försämrat inomhusklimat.

Syfte

Att ha god tillsyn av OVK då ventilationen är väsentlig för en god inomhusmiljö. Bristande ventilation kan leda till en ökning av allergier, astma samt nedsatt prestationsförmåga för de som är i lokalerna. Miljöer där barn vistas bör prioriteras, då de är extra känsliga. Byggnadens välmående.

Hissar och andra motordrivna anordningar

Det är fastighetsägaren som är skyldig att se till att hissen besiktigas i tid. Miljö- och samhällsbyggnadsnämnden ska se till att fastighetsägaren tar sitt ansvar. Fastighetsägaren ska också se till att det finns en giltig och väl synlig besiktningsskylt i varje hiss. På skylten ska det framgå senaste datum för när hissen måste besiktigas nästa gång. Alla hissar ska besiktigas en gång om året.

Tillsynen omfattar även motordrivna anordningar, bostadsanpassningshissar och skidliftar m.fl.

Syfte

Att hissar och motordrivna anordningar är säkra att använda.

Olovligt byggande - olovlig åtgärd

Svartbygge är ofta den folkliga benämningen för att bygga utan bygglov (olovligt byggande). Egentligen står benämningen för alla åtgärder som är bygglovspliktiga men som man gör utan bygglov.

Om en åtgärd som kräver bygglov, rivningslov, marklov eller anmälan har utförts har miljö- och samhällsbyggnadsnämnden rätt att ta ut en byggsanktionsavgift. Byggsanktionsavgift kan tas ut även när det gäller till exempel påbörjande av ett bygglovs- eller anmälningspliktigt arbete innan startbesked meddelats eller när ett byggnadsverk börjat användas innan ett slutbesked utfärdats.

Preskriptionstiden för rättelseförelägganden vid olovligt byggande är 10 år och efter det är det för sent att besluta om exempelvis rivning av det olovligt byggda. Tioårsregel gäller dock inte när man ändrat en bostadslägenhet till väsentligt annat ändamål, till exempel kontor eller hantverk. Det är kommunen som har bevisbördan vid ingripanden.

Kommunen kan inte ta ut byggsanktionsavgiften om miljö- och samhällsbyggnadsnämnden inte låtit den som byggt olovligt, fått möjlighet att yttrande sig inom fem år efter överträdelsen. För andra typer av förelägganden finns däremot ingen preskriptionstid. Om det bedöms möjligt att bevilja lov i efterhand för en olovlig åtgärd, ska kommunen driva ärendet genom lovföreläggande.

Förvanskningförbudet (PBL 8 kap.13 §) skyddar byggnader som är särskilt värdefulla ur historisk, miljömässig eller konstnärlig synpunkt. Förvanskning avser förändringar av karaktärsdrag eller egenskaper som utgör byggnaders kulturvärden, på ett sådant sätt att ett av dessa värden förstörs helt eller delvis. Det gäller både invändiga och yttre ändringar och oavsett om bygglov krävs eller inte. Skyddet gäller även bebyggelsemiljöer.

Vid förändring av en byggnad till ytterligare bostad eller lokal för handel, hantverk eller industri krävs bygglov. Enligt 9 kap. 2 § 3a PBL ska förändringen vara väsentlig, exempel på förändringar som är väsentlig ändring:

- förskola - bostad, kontor, vårdinrättning, café eller restaurang
- butik - restaurang, pizzeria eller café
- industri lokal - detaljhandel
- bostad - hotell eller kontor
- kontor - butik, hotell eller verkstad
- garage som bostadskomplement - lagerlokal som verksamhet
- samlingslokal (exempelvis biograf) – kontor, bostad eller butik

Kontroll av att byggherren har startbesked innan byggnationen påbörjas respektive slutbesked innan anläggningen tas i bruk 10 kap. 3 § PBL.

Syfte

Det är viktigt för det allmännas förtroende att miljö- och samhällsbyggnadsnämnden lever upp till sitt ansvar att se till att samhällskraven blir uppfyllda. Det är en demokratisk rättvisefråga att den enskildes möjlighet att bygga grundas på lagar och bestämmelser och inte på grannarnas goda vilja. miljö- och samhällsbyggnadsnämnden kontrollerar att åtgärderna uppfyller de krav som lagen ställer.

Bristande underhåll

Byggnadsverk ska hållas i vårdat skick och underhållas så att utformningen och de tekniska egenskaperna bevaras. Det innebär att byggnadstekniskt underhåll skall ske så att byggnaden bibehåller de tekniska egenskaper som är väsentliga i fråga om t.ex. bärförmåga, säkerhet vid användning och vid brand, skydd med hänsyn till hälsa och lämplighet för det avsedda ändamålet.

Tomter, allmänna platser och andra byggnadsverk än byggnader ska underhållas och skötas så att risk för olycksfall begränsas och att betydande olägenheter för omgivning och trafik inte uppkommer. Tomter skall underhållas och skötas oavsett om den är bebyggd eller inte.

Reglerna återfinns i 8 kap 4–5 §§ och 14–16 §§ PBL samt 3 kap PBF.

Vid klagomål/anmälan om nedskräpning är det viktigt att den som tar emot anmälan klargör med anmälaren var nedskräpningen skett och vad den innehåller för att rätt nämnd/enhet

ska kunna handlägga ärendet. Vid osäkerhet kring ansvar bör en gemensam bedömning mellan enheterna göras på plats.

- Bygg: Nedskräpning på tomtmark handläggs av bygg. Är farligt avfall inblandat ska ärendet handläggas av miljö.
- Miljö: Utanför detaljplanelagt område eller om farligt avfall är inblandat handläggs detta av miljö. Där det inte finns någon ansvarig för nedskräpningen, utanför tomtmark, är det Miljö- och samhällsbyggnadsförvaltning i Oxelösund ansvar att städa upp både inom och utanför detaljplanelagt område.

Syfte

Upprätthålla en god status på byggnadsverk och motverka att tomter, allmänna platser och andra byggnadsverk än byggnader inte underhålls och sköts på ett sätt så att risk för olycksfall och att betydande olägenheter inte uppkommer. Att trafiksäkerheten tryggas, att inga olägenheter stör trafiken såsom skyltar eller vildvuxna häckar.

Roller och ansvar när det gäller tillsyn enligt PBL.

Allmänheten

- Brukar det bebyggda och kan anmäla förhållanden som de anser inte stämmer överens med lagstiftningen till de myndigheter som har tillsyn (byggnadsnämnderna).

Byggherrar och fastighetsägare

- Är tillsynsobjekt (8 kap 2 § PBF jämfört med 11 kap PBL och 1 kap 6 § PBF)
- Är skyldiga att följa bestämmelser i PBL.
- Ska vara mottagare av ingripanden och påföljder om de inte följer regler som omfattas av tillsyn (11 kap PBL). Gäller vid uppförande, ändring, anläggning och underhåll av byggnadsverk, tomter, allmänna platser m.m.
- Ska följa bindande föreskrifter och domar, bindande beslut (DP, OB, lov, startbesked (inklusive kontrollplan), kompletterande villkor, slutbesked, tillsynsbeslut.
- Delta vid tekniskt samråd, arbetsplatsbesök och slutsamråd.
- Utföra kontroller under byggskedet.
- Göra anmälningar enligt kontrollplan.
- Rätta till avvikelser.
- Bibehålla tekniska egenskaper under byggnadens livslängd.

Byggnadsnämnden

- Är tillsynsmyndighet (11 kap 3 § PBL)
- Ska ha minst en person med arkitektutbildning till sin hjälp och i övrigt ha tillgång till personal i den omfattning och med den särskilda kompetens som behövs för att nämnden ska kunna fullgöra sina uppgifter på ett tillfredsställande sätt (12 kap 7 § PBL).
- Har tillsyn över hur byggherrar fullgör sina skyldigheter enligt PBL (8 kap 2 § PBF)
- Är skyldig att pröva förutsättningarna för och behovet av att ingripa eller besluta om påföljd om det finns anledning att anta att tillsynsobjekt inte följer bindande bestämmelser eller beslut med stöd av sådana (11 kap 5 § PBL). Skyldigheten gäller oavsett om frågan uppkommit genom en anmälan eller på annat sätt.

- Är skyldig att hantera en tillsynsfråga skyndsamt (10 kap 37 § PBL)
- Kan drabbas av straffansvar för tjänstefel enligt 20 kap 1 § brottsbalken vid felaktig eller utebliven tillsyn
- Ska regelbundet följa upp och utvärdera tillsynsarbetet (8 kap 8 § PBF)

Länsstyrelserna

- Ska tillsammans med Boverket ge byggnadsnämnden tillsynsvägledning genom råd och stöd i dess tillsynsarbete (8 kap 13 och 14 § PBF).
- Ska ha en treårig plan för sin tillsynsvägledning (8 kap 16 § PBF).
- Ska följa upp byggnadsnämndens tillämpning av PBL och föreskrifter som har meddelats i anslutning till lagen och vid behov ge byggnadsnämnden råd och stöd om den allmänna tillämpningen av (8 kap 18 § PBF).
- Prövar överklagande av byggnadsnämndernas beslut om ingripande och påföljder (13 kap 4 § PBL)
- Har tillsyn över kommunernas beslut om detaljplaner och områdesbestämmelser, samt i vissa avseenden lovbeslut och förhandsbesked, och ska upphäva dem om de är felaktiga (enligt 11 kap 10 – 12 § PBL).
- Ska regelbundet följa upp och utvärdera sitt tillsynsarbete (8 kap 8 § PBF)

Boverket

- Tillsynsvägledning
- Ska ge tillsynsvägledning till länsstyrelserna i plan- och byggfrågor (8 kap 16 § PBF)
- Ska tillsammans med länsstyrelserna ge byggnadsnämnden tillsynsvägledning genom råd och stöd i dess tillsynsarbete (8 kap 13 PBF)
- Ska ge byggnadsnämnden och länsstyrelsen tillsynsvägledning (8 kap. 15§ PBF).
- Ska ha en treårig plan för sin tillsynsvägledning (8 kap 16 § PBF).
- Ska regelbundet sammanställa erfarenheterna från kommunens tillsynsarbete, och länsstyrelsens och verkets tillsynsarbete och tillsynsvägledning. Sammanställningen ska lämnas till regeringen (8 kap 17 § PBF).
- Får meddela föreskrifter om vilken information en tillsynsmyndighet enligt 8 kap 9 § PBF ska lämna samt hur informationen ska lämnas (10 kap 25 § PBF)
- Ska följa upp och analysera samt regelbundet sammanställa erfarenheterna från tillämpningen av PBL och föreskrifter som har meddelats i anslutning till lagen och redovisa detta till regeringen (8 kap 19 § PBF)
- Mark- och miljödomstolarna
- Regeringen
- Prövar efter överklagande länsstyrelsernas tillsynsbeslut att helt eller i en viss del upphäva detaljplaner, områdesbestämmelser, lov eller förhandsbesked (13 kap 5 § PBL)

Miljö- och samhällsbyggnadsförvaltningen
Johan Hemmingson

Miljö- och samhällsbyggnadsnämnden

Riktlinjer för kulturhistoriska områden

1. Miljö- och samhällsbyggnadsförvaltningen förslag till beslut

Miljö- och samhällsbyggnadsnämnden beslutar att riktlinjer för bevarande av särskilt skyddsvärda områden ska tas fram. För att säkerställa att kulturvärden inte går förlorade ska fastighetsägare informeras och erbjudas rådgivning. I riktlinjerna ska det tydligt framgå vad som är bevarandevärt och vad som kan komma att behöva prövas i bygglov.

Riktlinjerna ska bestå av ett områdesspecifikt informationsblad som skickas ut med post till berörda fastighetsägare samt ska finnas tillgänglig på Oxelösunds kommuns hemsida.

De områden som ska prioriteras under 2024 är nedanstående områden:

- Egnahemsvillorna på Folkegatan och Nytorpgatan (med angränsande tvärgator)
- Gamla Oxelösund
- Tjänstemannavillorna på Stenviksvägen
- Bostadshuset vid Stjärnholms slott (förmans- och arbetarbostäder samt "smedbacken").

2. Sammanfattning

Plan- och bygglagen ställer krav på att byggnader, bebyggelseområden och allmänna platser som är särskilt värdefulla inte får förvanskas. Även ändringar av byggnader ska ske varsamt så att byggnadens värden och kvaliteter tillvaratas. Dessutom ska byggnader hållas i vårdat skick och underhållas på ett sätt så att egenskaper, karaktär samt historiska, kulturhistoriska, miljömässiga och konstnärliga värden i huvudsak bevaras.

Vad detta innebär i praktiken för många fastighetsägare är inte alldeles självklart. I de flesta fall finns en aktning och hänsyn för riktigt gamla byggnader, men egentligen gäller samma bestämmelser för alla byggnader och byggnadsverk - oavsett ålder! Bedömningar om vad som är bevarandevärt ändras över tid genom ny kunskap och nya synsätt.

Miljö- och samhällsbyggnadsförvaltningen kommer under de närmaste åren arbeta med att ta fram informationsblad riktade till fastighetsägare i områden som är utpekade som särskilt skyddsvärda. Informationsbladen kommer baseras på de Områdesspecifika riktlinjer för Oxelösund som Sörmlands museum tog fram åt Oxelösunds kommun 2017. Informationsbladen kommer utarbetas i samråd med Sörmlands museum och kommunens kommunikationsavdelning.

Insatsen är främst riktad till fastighetsägare av en- och tvåbostadshus. Gällande flerbostadshus kommer MSF framöver initiera kontakt med dessa fastighetsägare. Redan idag finns en etablerad kontakt med förvaltningen av kommunens fastigheter där frågor om bevarandevärden diskuteras.

Datum
2023-12-07

MSN.2023.36

Beslutsunderlag
Tjänsteskrivelse

Nils Erik Selin
Miljö- och samhällsbyggnadschef

Johan Hemmingson
Bygglovhandläggare

Beslut till:
Miljö- och samhällsbyggnadsförvaltningen
Sörmlands museum



Datum
2024-01-10

Dnr
MSN.2024.8

OXL2
621
v 1.0
2007-
03-13

Miljö- och samhällsbyggnadsförvaltningen
Emilia Torstensson

Miljö- och samhällsbyggnadsnämnden

Revidering av taxor 2024

1. Miljö- och samhällsbyggnadsförvaltningen förslag till beslut

Miljö och samhällsbyggnadsnämnden godkänner:

1. Förslag till taxa för prövning och tillsyn inom miljöbalkens område
2. Förslag till taxa för handel med vissa receptfria läkemedel, folköl, tobaksvaror och tobaksfria nikotinprodukter

Sammanfattning

Miljöenhetens taxor revideras vid behov när till exempel lagändringar genomförs eller om tidsuppskattningar, formalia eller likande behöver revideras. För närvarande behöver ändringar göras i taxa för prövning och tillsyn inom miljöbalkens område samt i taxa för handel med vissa receptfria läkemedel, tobak, tobaksvaror och tobaksfria nikotinprodukter. Nedan presenteras ändringarna i respektive taxa.

Taxa för prövning och tillsyn inom miljöbalkens område

-Vissa förtydliganden/ ändring i formalia har genomförts.

-Prövning av inrättande av avloppsanordning utan vattentoalett har sänkts från 6 h till 4 h. Handläggning av dessa ärenden tar inte mer än 4 h utifrån den erfarenhet vi har.

-Text under prövning för hållande av djur har ändrats så att texten i taxan stämmer överens med den text som står i de lokala ordningsföreskrifterna. Avgifterna som tidigare varit fasta har ändrats till timtaxa då dessa ärenden kan se mycket olika ut.

-Ett tillägg gällande tillsyn av engångsprodukter har tillkommit under rubriken avfall och producentansvar då detta är en nytillkommen lagstiftning.

Taxa för handel med vissa receptfria läkemedel, folköl, tobaksvaror och tobaksfria nikotinprodukter

-Vissa förtydliganden/ ändring i formalia har genomförts.

-Ett tillägg om avgift och anmälan under rubriken tobaksfria nikotinprodukter har lagts till som tidigare inte fanns.

Grön text = ny text

Röd text = ska tas bort.

Beslutsunderlag

-Förslag till taxa för prövning och tillsyn inom miljöbalkens område

-Förslag till taxa för handel med vissa receptfria läkemedel, folköl, tobaksvaror och tobaksfria nikotinprodukter

Datum

2024-01-10

MSN.2024.8

Nils Erik Selin
Miljö- och samhällsbyggnadschef

Emilia Torstensson
Miljöchef/Miljö- och hälsoskyddsinspektör

Beslut till:
MSF



Oxelösund

Taxa för prövning och tillsyn inom miljöbalkens område

Innehåll

Taxa för prövning och tillsyn inom miljöbalkens område	1
Inledande bestämmelser	3
Tiptaxa.....	3
Indexuppräknig.....	4
Avgifter för prövning.....	4
Avgifter med anledning av anmälan.....	4
Avgift för tillsyn i övrigt och vid bristande efterlevnad.....	5
Nedsättning av avgift.....	6
Avgiftens erläggande m.m.....	6
Verkställighetsfrågor m.m.....	6
Taxebilaga 1	7
ALLMÄNNA HÄNSYNSREGLER M.M. ENLIGT 2 KAP	
MILJÖBALKEN (MB).....	7
AVGIFT.....	7
Tillsyn i övrig.....	7
SKYDD AV OMRÅDEN ENLIGT 7 KAP MB.....	7
Prövning.....	7
Anmälan.....	7
Tillsyn 7	
MILJÖFARLIG VERKSAMHET ENLIGT 9 KAP MB.....	8
Prövning.....	8
Anmälan.....	8
Tillsyn 9	
HÄLSOSKYDD ENLIGT 9 KAP MB.....	9
Prövning.....	9
Anmälan.....	9
Tillsyn 10	
MILJÖSKADOR OCH FÖRORENADE OMRÅDEN ENLIGT 10 KAP MB....	10
Prövning.....	10
Anmälan.....	10
Tillsyn 10	
VATTENVERKSAMHET ENLIGT 11 KAP MB.....	11
Anmälan.....	11
Tillsyn 11	
JORDBRUK OCH ANNAN VERKSAMHET ENLIGT 12 KAP MB.....	11
Anmälan.....	11
Tillsyn 11	
KEMISKA PRODUKTER ENLIGT 14 KAP MB.....	11
Prövning.....	11
Anmälan.....	11
Information.....	11
Tillsyn 11	
AVFALL OCH PRODUCENTANSVAR ENLIGT 15 KAP MB.....	12
Prövning och anmälan.....	12
Tillsyn 12	
Taxebilaga 2 Fasta tillsynsavgifter för miljöfarlig verksamhet	13
Taxebilaga 3 Fasta tillsynsavgifter för hälsoskyddsverksamheter	39

Inledande bestämmelser

1 § Denna taxa gäller avgifter för Oxelösunds kommuns kostnader för prövning och tillsyn enligt miljöbalken (1998:808) eller bestämmelser meddelade med stöd av miljöbalken eller med anledning av EU:s förordningar inom miljöbalkens tillämpningsområde, bl.a. vad gäller naturvård och kulturvård, skydd av områden, miljöfarlig verksamhet, hälsoskydd, verksamheter som orsakar miljöskador, vattenverksamhet, skötsel av jordbruksmark, kemiska produkter och biotekniska organismer, samt avfall och producentansvar.

Utöver vad som anges i denna taxa kan ersättning till kommunen utgå bland annat enligt 26 kap 22 § miljöbalken för undersökningskostnader m.m. och enligt 25 kap 2 § miljöbalken för rättegångskostnader.

2 § Avgift enligt denna taxa ska betalas för:

1. Handläggning och andra åtgärder med anledning av ansökningar om tillstånd, dispens eller undantag.
2. Handläggning och andra åtgärder med anledning av anmälan av verksamhet eller åtgärd.
3. Handläggning och andra åtgärder vid tillsyn i övrigt.

3 § Avgift enligt denna taxa tas inte ut för:

1. Tillsyn som föranleds av klagomål som är obefogat.
2. Handläggning som föranleds av ett beslut av nämnd enligt miljöbalken eller bestämmelser meddelade med stöd av miljöbalken överklagas.

4 § Beslut om avgift eller om nedsättning eller efterskänkande av avgift fattas av Miljö- och samhällsbyggnadsnämnden.

5 § Enligt 27 kap 3 § miljöbalken är alla som är skyldiga att betala avgift enligt denna taxa eller enligt 26 kap 22 § miljöbalken skyldiga att lämna de uppgifter som behövs för att avgiftens eller ersättningens storlek ska kunna bestämmas.

Avgiftsuttag sker i förhållande till den handläggningstid som i taxan bestämts för ärendet (*fast avgift*), i förhållande till den årliga handläggningstid som anläggningen eller verksamheten tilldelats (*årlig tillsynsavgift*), i förhållande till den faktiskt nedlagda handläggningstiden i det enskilda ärendet (*timavgift*) eller enligt de andra grunder som anges i taxan.

Timtaxa

6 § Vid tillämpningen av denna taxa är timtaxan 1201 kronor per hel timme handläggningstid.

7 § I de fall timavgift tas ut i förhållande till faktiskt nedlagd handläggningstid avses med handläggningstid den sammanlagda tid som varje tjänsteman vid nämnden har använt för inläsning av ärendet, kontakter med parter, samråd med experter och myndigheter, inspektioner, revisioner, provtagning och kontroller i övrigt, administration, arkivering, beredning i övrigt i ärendet samt föredragning och beslut. **Sådan avgift tas ut för varje halv timme påbörjad handläggningstid. Om den sammanlagda handläggningstiden understiger en halv timme per år tas ingen timavgift ut. Timavgift debiteras för varje påbörjad kvart.**

Indexuppräkning

8 § Timavgiften justeras inför varje nytt kalenderår utifrån procentsatsen för PKV (Prisindex för kommunal verksamhet) som är publicerad på SKR:s webbplats i oktober månad året före avgiftsåret och som är en preliminär höjning för kommande kalenderår.

Avgifter för prövning

9 § Avgift för prövning av ansökningar om tillstånd, dispens eller undantag ska betalas i form av *fast avgift* genom att den handläggningstid som anges i taxebilaga 1 multipliceras med timtaxan eller i form av *timavgift* genom att den faktiskt nedlagda handläggningstiden i ärendet multipliceras med timtaxan eller enligt de grunder i övrigt som anges i taxebilaga 1.

Avgift för prövning ska betalas för varje avgiftsbelagt ärende som ansökningen avser.

10 § Om det i beslut om tillstånd föreskrivs att en anordning inte får tas i bruk förrän den har besiktigats och godkänts av nämnden, ingår kostnaden för en sådan besiktning i den fasta avgiften. Kan anordningen därvid inte godkännas, varför besiktning måste ske vid ytterligare tillfälle, tas timavgift ut för kommunens kostnader med anledning av den tillkommande handläggningstiden.

11 § Avgift för prövning ska erläggas av sökanden. Avgift tas inte ut för en ansökan som återkallats innan handläggningen påbörjats.

12 § Avgift för prövning ska erläggas även om ansökan avslås.

13 § I ärenden om ansökan om tillstånd till miljöfarlig verksamhet som prövas av kommunen är sökanden i förekommande fall också skyldig att ersätta kommunens kostnader enligt 19 kap. 4 och 5 §§ miljöbalken för sakkunniga som har tillkallats av kommunen och för kungörelser i ärendet. Sökanden är även skyldig att ersätta kommunens kostnader för kungörelser i ärenden om tillstånd, dispens eller undantag enligt 7 kap miljöbalken eller förordningen (1998:1252) om områdesskydd enligt miljöbalken.

14 § Utöver avgift för prövning, kan avgift för tillsyn komma att tas ut för den verksamhet eller åtgärd som prövningen avser enligt vad som anges i denna taxa.

Avgifter med anledning av anmälan

15 § Avgift för handläggning av anmälan av verksamhet eller åtgärd ska betalas i form av *fast avgift* genom att den handläggningstid som anges i taxebilaga 1 multipliceras med timtaxan eller i form av *timavgift* genom att den faktiskt nedlagda handläggningstiden i ärendet multipliceras med timtaxan eller enligt de grunder i övrigt som anges i taxebilaga 1.

Om en anmälan omfattar flera miljöfarliga verksamheter enligt taxebilaga 2 ska full avgift betalas för den punkt som medför den högsta avgiften med tillägg av 25 procent av summan av de belopp som anges för övriga verksamheter.

Avgift med anledning av anmälan ska betalas för varje avgiftsbelagt ärende som anmälan avser.

16 § Avgift för handläggning av anmälan ska betalas av den som bedriver eller avser att bedriva verksamheten eller vidta åtgärden. I ärenden om anmälan av miljöfarlig verksamhet med beteckningen C i bilagan till förordningen (1998:899)

om miljöfarlig verksamhet och hälsoskydd är denne i förekommande fall också skyldig att ersätta kommunens kostnader för kungörelser i ärendet. Avgift tas inte ut för en anmälan som återkallats innan handläggningen har påbörjats.

17 § Utöver avgift med anledning av handläggning av anmälan, kan avgift för tillsyn i övrigt komma att tas ut för den verksamhet eller åtgärd anmälan avser enligt vad som anges i denna taxa.

Avgift för tillsyn i övrigt och vid bristande efterlevnad

18 § För regelbunden tillsyn över sådan miljöfarlig verksamhet eller hälsoskyddsverksamhet som anges i taxebilaga 2 eller taxebilaga 3 ska betalas en *årlig tillsynsavgift* som baseras på den tillsynstid som anges som tidsfaktor i taxebilaga 2 eller 3. Den årliga tillsynsavgiften beräknas genom att tilldelad tillsynstid multipliceras med timtaxan.

Inspektioner och andra tillsynsinsatser med anledning av att verksamhetsutövaren bryter mot villkor, eller inte åtlyder föreläggande och förbud eller som föranleds av extraordinarie händelser, ingår inte i den fasta årsavgiften. För sådana avgifter tas timavgift ut.

Om bristande efterlevnad medför tillsyn som går utöver den planerade tillsynen ska verksamhetsutövaren betala timavgift för denna extra tillsyn.

19 § Avgifter för tillsyn i övrigt ska betalas i form av *fast årlig avgift* genom att den handläggningstid som anges för anläggningen eller verksamheten i taxebilaga 1 multipliceras med timtaxan eller i form av *timavgift* genom att den faktiskt nedlagda handläggningstiden i ärendet multipliceras med timtaxan eller enligt de grunder i övrigt som anges i taxebilaga 1.

Inspektioner och andra tillsynsinsatser med anledning av att verksamhetsutövaren bryter mot villkor, eller inte åtlyder föreläggande och förbud eller som föranleds av extraordinarie händelser, ingår inte i den fasta årsavgiften. För sådana avgifter tas timavgift ut.

20 § För verksamhet som tillståndsprövats ska avgiften bestämmas med utgångspunkt från vad som föreskrivs i tillståndsbeslutet om tillåten produktionsvolym eller motsvarande.

Om en fabrik, anläggning eller annan inrättning omfattar flera miljöfarliga verksamheter enligt taxebilaga 2 ska full avgift betalas för den punkt som medför den högsta avgiften med tillägg av 25 procent av summan av de belopp som anges för de övriga verksamheterna.

21 § Fast årlig avgift omfattar kalenderår och ska betalas i förskott. Sådan avgift ska betalas från och med det kalenderår som följer efter det att beslut om tillstånd till verksamheten har meddelats eller anmälan skett - eller i de fall tillstånd eller anmälan inte krävs - verksamheten har påbörjats. För tillsyn som sker dessförinnan och som inte ingår i avgift för provning eller för handläggning av anmälan, tas timavgift ut. Fast årlig avgift ska betalas med helt avgiftsbelopp för varje påbörjat kalenderår som verksamheten bedrivs.

22 § Avgift för tillsyn ska betalas av den som bedriver eller avser att bedriva verksamheten eller vidta åtgärd som föranleder avgiften. För tillsyn över miljöskador enligt 10 kap miljöbalken, ska tillsynsavgiften betalas av den som enligt 10 kap miljöbalken är ansvarig för avhjälpande eller kostnader.

Nedsättning av avgift

23 § Om det finns särskilda skäl med hänsyn till verksamhetens art och omfattning, tillsynsbehovet, nedlagd handläggningstid och övriga omständigheter, får avgift i ett enskilt fall enligt denna taxa sättas ned eller efterskänkas.

Avgiftens erläggande m.m.

24 § Betalning av avgift enligt denna taxa ska ske till Oxelösunds kommun. Betalning ska ske inom tid som anges i beslutet om avgift eller i räkning.

Verkställighetsfrågor m.m.

25 § Av 1 kap 2 § och 9 kap 4 § förordningen (1998:940) om avgifter för prövning och tillsyn enligt miljöbalken, framgår att kommunal nämnds beslut om avgift får verkställas enligt utsökningsbalken.

26 § Av 1 kap 2 § och 9 kap 5 § förordningen (1998:940) om avgifter för prövning och tillsyn enligt miljöbalken, framgår att kommunal nämnd får förordna att dess beslut om avgift ska gälla omedelbart även om det överklagas.

27 § Enligt 19 kap 1 § miljöbalken överklagas kommunal nämnds beslut om avgift hos länsstyrelsen.

Taxebilaga 1

ALLMÄNNA HÄNSYNSREGLER M.M. ENLIGT 2 KAP MILJÖBALKEN (MB)

AVGIFT

Tillsyn i övrig

Tillsyn över att miljöbalkens hänsynsregler (2 kap 2-5 §§) efterlevs

Timavgift i de fall tillsynen inte ingår i den årliga tillsynsavgiften enligt taxebilaga 2

SKYDD AV OMRÅDEN ENLIGT 7 KAP MB

Prövning

Prövning av ansökan om dispens från strandskyddsbestämmelserna på fastlandet

9 h

Prövning av ansökan om dispens från strandskyddsbestämmelserna på öar

10 h

Återtaget strandskyddsärende, i ett sent skede

4,5 h

Prövning av ansökan om tillstånd till verksamhet eller åtgärd som inte får utföras utan tillstånd enligt föreskrifter för natur- och kulturresevat, biotopskyddsområde eller vattenskyddsområde

1 h

Prövning av ansökan om dispens eller undantag från föreskrifter för natur- och kulturresevat, **naturminne, djur- och växtskyddsområde**, biotopskyddsområde eller vattenskyddsområde

5 h

Anmälan

Handläggning av anmälan om en verksamhet eller åtgärd inom natur- och kulturresevat, biotopskyddsområde eller vattenskyddsområde som kräver anmälan enligt föreskrifter för natur- och kulturresevat, biotopskyddsområde eller vattenskyddsområde

4 h

Tillsyn

Tillsyn i övrigt som gäller skydd av områden, djur- och växtarter, naturmiljön i övrigt, vilthägn eller allemansrätten

Timavgift

MILJÖFARLIG VERKSAMHET ENLIGT 9 KAP MB

Prövning

Prövning av ansökan om inrättande av avloppsanordning eller anslutning av vattentoalett enligt 13 § förordningen (1998:899) om miljöfarlig verksamhet och hälsoskydd avseende:

1. Inrättande av vattentoalett med sluten tank	4 h
2. Inrättande av vattentoalett med avloppsutsläpp till mark eller vatten	7 h
3. Inrättande av avloppsanordning utan vattentoalett enligt 13 § förordningen (1998:899) om miljöfarlig verksamhet och hälsoskydd	6 4 h
4. Inrättande av annan avloppsanordning enligt vad kommunen föreskrivit	6 h
5. Inrättande av flera avloppsanordningar enligt punkterna 1,2, 3 eller 4 på samma fastighet och vid samma tillfälle	7 h
6. Anslutning av vattentoalett till befintlig avloppsanordning	4 h
7. Inrättande av gemensam avloppsanordning för 6-24 personekvivalenter	9 h

Anmälan

Handläggning av anmälan avseende:

1. Ändring av avloppsanordning enligt 14 § förordningen (1998:899) om miljöfarlig verksamhet och hälsoskydd	4 h
2. Anmälningspliktig verksamhet enligt 1 kap 10 § Miljöprövningsförordningen (2013:251)	Belopp som motsvarar tillsynsavgiften som utgår för verksamhet enligt taxebilaga 2
3. Ändring av tillståndspliktig eller anmälningspliktig verksamhet enligt 1 kap 11 § Miljöprövningsförordningen (2013:251)	Timavgift

Handläggning av anmälan avseende inrättande av värmepumpsanläggning för utvinning av värme ur mark, ytvatten eller grundvatten enligt 17 § förordningen (1998:899) om miljöfarlig verksamhet och hälsoskydd avseende:

1. Berg- eller jordvärmepump	2 h
2. Övriga anläggningar	2 h

Tillsyn

Återkommande tillsyn över miljöfarlig verksamhet enligt förteckning enligt taxebilaga 2	Årlig tillsynsavgift enligt taxebilaga 2
Tillsyn över miljöfarlig verksamhet i övrigt	Timavgift

HÄLSOSKYDD ENLIGT 9 KAP MB

Prövning

Prövning av ansökan om att hålla vissa djur inom område med detaljplan eller områdesbestämmelser enligt vad kommunen föreskrivit med stöd av 39 § förordningen (1998:899) om miljöfarlig verksamhet och hälsoskydd

1. Nötkreatur, häst, get, får eller svin	3 h
2. Pälsdjur eller fjäderfä som inte är sällskapsdjur	3 h
3. Orm	Ingen avgift
1. nötkreatur, häst, get, får eller svin,	timavgift
2. pälsdjur som inte är sällskapsdjur,	timavgift
3. orm,	timavgift
4. tupp,	timavgift
5. mer än 5 fjäderfä som inte är sällskapsdjur (exempel höns)	timavgift

Annan prövning av frågor om tillståndsdispenser enligt lokala föreskrifter för människors hälsa

Timavgift

Anmälan

Handläggning av anmälan om att anlägga gödselstad eller annan upplagsplats för djurspillning enligt 37 och 42 §§ förordningen (1998:899) om miljöfarlig verksamhet och hälsoskydd

2 h/
upplags-
plats

Handläggning av anmälan att inrätta annat slags toalett än vattentoalett enligt vad kommunen föreskrivit med stöd av 40 § förordningen om miljöfarlig verksamhet och hälsoskydd

Ingen
avgift

Handläggning av anmälan enligt 38 § förordningen om miljöfarlig verksamhet och hälsoskydd om att driva eller arrangera

1. Verksamhet där allmänheten yrkesmässigt erbjuds hygienisk behandling som innebär risk för blodsmitta eller annan smitta genom användning av skalpeller, akupunktur nålar, piercingsverktyg eller andra liknande skärande eller stickande verktyg	4 h
2. Bassängbad som är upplåtna åt allmänheten eller som annars används av många människor	6 h
3. Skol- och fritidsverksamhet	
-Skola med mer än 400 elever	7 h
-Skola med mer än 100 men mindre än 400 elever	5 h

-Skola med högst 100 elever	3 h
-Förskola, öppen förskola, fritidshem, öppen fritidsverksamhet eller förskoleklass	4 h
-Annan pedagogisk verksamhet	1 h

Tillsyn

Provtagning av badvatten vid anläggning eller strandbad som är upplåtet för allmänheten eller som annars utnyttjas av många enligt Naturvårdsverkets föreskrifter och allmänna råd om badvatten NFS 2008:8.

Avgift för provtagning:

Strandbad, badanläggningar, enstaka bassänger, plaskdammar 1,5 h/provtagningstillfälle

Dessutom tas ersättning ut för att täcka kostnader för analyser, transporter och frakt. För anläggningar som behöver återkommande tillsyn tas även årlig avgift ut enligt vad som anges i taxebilaga 3.

Återkommande tillsyn över byggnader, lokaler och anläggningar enligt 38 och 45 §§ förordningen (1998:899) om miljöfarlig verksamhet och hälsoskydd	Årlig tillsynsavgift enligt taxebilaga 3.
Tillsyn i övrigt av hälsoskydd	Timavgift

MILJÖSKADOR OCH FÖRORENADE OMRÅDEN ENLIGT 10 KAP MB

Prövning

Prövning enligt 10 kap 14 § miljöbalken om de åtgärder som en verksamhetsutövare har redogjort för enligt 10 kap 12 eller 13 § miljöbalken är lämpliga och tillräckliga

Timavgift

Anmälan

Handläggning av anmälan om avhjälpandeåtgärd med anledning av ett förorenat område eller en föroreningskada i ett mark- eller vattenområde, grundvatten eller byggnad eller en anläggning enligt 28 § förordningen (1998:899) om miljöfarlig verksamhet och hälsoskydd

Timavgift

Handläggning enligt 10 kap. 14 § miljöbalken med anledning av underrättelse från verksamhetsutövare om överhängande fara för allvarlig miljöskada eller att allvarlig miljöskada uppstått

Timavgift

Tillsyn

Tillsyn i övrigt av mark- och vattenområden, grundvatten, byggnader och anläggningar samt allvarliga miljöskador enligt 10 kap miljöbalken

Timavgift

VATTENVERKSAMHET ENLIGT 11 KAP MB

Anmälan

Prövning av anmälan att inrätta grundvattentäkt enligt vad Oxelösunds kommun föreskrivit med stöd av 9 kap. 10 § miljöbalken 3 h

Tillsyn

Tillsyn i övrigt av vattenverksamhet Timavgift

JORDBRUK OCH ANNAN VERKSAMHET ENLIGT 12 KAP MB

Anmälan

Handläggning av anmälan för samråd enligt 12 kap 6 § miljöbalken Timavgift

Tillsyn

Tillsyn av verksamheter som berörs av föreskrifter som meddelats enligt 12 kap 10 § miljöbalken Timavgift

Tillsyn i övrigt av jordbruk och annan verksamhet Timavgift

KEMISKA PRODUKTER ENLIGT 14 KAP MB

Prövning

Prövning av ansökan enligt 40 § Förordning 2014:425 om bekämpningsmedel Timavgift

Anmälan

Handläggning av anmälan enligt 41 § Förordning 2014:425 om bekämpningsmedel Timavgift

Handläggning av ärenden enligt förordning 2007:19 om PCB m.m. Timavgift

Information

Handläggning av information enligt 14 § förordningen (2016:1128) om fluorerade växthusgaser 2 h

Tillsyn

Återkommande registrering och kontroll av inlämnad kontrollrapport enligt 15 § förordning (2016:1128) om fluorerade växthusgaser. 2 h/år

Återkommande övrig tillsyn av anläggningar som ska lämna rapport enligt 15 § förordning (2016:1128) om fluorerade växthusgaser. 2 h/år

Återkommande tillsyn av anläggningar som omfattas av förordning 2 h/år

(2016:1129) om ozonnedbrytande ämnen.

Krav på försiktighetsmått eller skyddsåtgärd i samband med spridning av biocidprodukter 4 kap § 2 (NFS 2015:3) och 26 kap. 9 § miljöbalken (SFS 1998:808) Timavgift

Tillsyn av kosmetiska produkter enligt § 12 Förordning (2013:413) om kosmetiska produkter, 2 kap § 31 och § 34 Miljötillsynsförordning (2011:13) Timavgift

Tillsyn av tatueringsfärger enligt § 10 Förordning (2012:503) om tatueringsfärger, 2 kap § 31 Miljötillsynsförordning (2011:13) Timavgift

Tillsyn i övrigt av kemiska produkter Timavgift

Tillsyn/handläggning av ärenden gällande cisterner (NFS 2017:5) Timavgift

AVFALL OCH PRODUCENTANSVAR ENLIGT 15 KAP MB

Prövning och anmälan

Prövning av ansökan om dispens/tillstånd att själv återvinna och bortskafta avfall på fastigheten enligt 15 kap 19 § miljöbalken Timavgift

Prövning av alla undantag från renhållningsordningen förutom kompostering av matavfall 1 h

Prövning av undantag från renhållningsordningen avseende kompostering av matavfall Ingen avgift

Handläggning av anmälan från fastighetsägare om att på fastigheten återvinna eller bortskafta annat hushållsavfall än trädgårdsavfall på annat sätt än kompostering (15 § avfallsförordningen (2020:614) Timavgift

Förnyelse av tidigare meddelat beslut om undantag från renhållningsordningen 0,5 h

Tillsyn

Återkommande tillsyn över transportörer av farligt avfall med tillstånd enligt 36 § avfallsförordningen (2011:927) Timavgift

Hur 17-22 och 28 §§ förordningen (2021:996) om engångsprodukter uppfylls lokalt enligt 2 kap 31 § punkt 7 miljötillsynsförordningen (2011:13) Timavgift

Tillsyn i övrigt av avfallshantering och producentansvar Timavgift

Taxebilaga 2

Fasta tillsynsavgifter för miljöfarlig verksamhet

Med tidsfaktor (TF) avses i nedanstående tabell den tid i timmar per år som utgör grunden för den fasta årliga tillsynsavgiften för respektive klasskodade verksamheter. För beräkning av årsavgiften multipliceras TF med timtaxan för aktuellt år. Timtaxan anges i 6 § i taxan.

Följande förkortningar används i tabellen:

MPF=Miljöprövningsförordning (2013:251), **VK/KK**= Klassningskod, **TF**=Tidsfaktor,

PN= Prövningsnivå (C: anmälningsskyldiga, U: icke anmälningsskyldiga), **T**=Timavgift

Lagrum i MPF	VK/ KK	TF	PN	Beskrivning
				JORDBRUK
				Djurhållning
2 kap 3 §			C	<p>Anläggning med stadigvarande djurhållning med mer än 100 djurenheter, dock inte inhägnad.</p> <p>Med en djurenhet avses</p> <ol style="list-style-type: none"> 1. en mjölkko eller sinko, inklusive kalv upp till en månads ålder, 2. sex kalvar från en månads upp till sex månaders ålder, 3. tre övriga nöt, sex månader eller äldre, 4. tre suggor eller betäckta gyltor, inklusive smågrisar upp till tolv veckors ålder, 5. tio slaktsvin, obetäckta gyltor eller avelsgaltar, tolv veckor eller äldre, 6. en häst, inklusive föl upp till sex månaders ålder, 7. tio minkhonor för avel, inklusive valpar upp till åtta månaders ålder och avelshannar, 8. etthundra kaniner, 9. etthundra värphöns eller kycklingmödrar, sexton veckor eller äldre, 10. tvåhundra unghöns upp till sexton veckors ålder, 11. tvåhundra slaktkycklingar, 12. etthundra kalkoner, gäss eller ankor, inklusive kycklingar och ungar upp till en veckas ålder, 13. femton strutsfåglar av arterna struts, emu eller nandu, inklusive kycklingar upp till en veckas ålder, 14. tio får eller getter, sex månader eller äldre, 15. fyrtio lamm eller killingar upp till sex månaders ålder, eller 16. i fråga om andra djurarter, det antal djur som har en årlig sammanlagd utsöndring motsvarande 100 kilogram kväve eller 13 kilogram fosfor i färsk träck eller urin. <p>Vid beräkningen av antalet djur enligt första stycket 16 ska det alternativ av kväve eller fosfor väljas som ger det lägsta antalet djur. Anmälningsskyldigheten gäller inte</p> <ol style="list-style-type: none"> 1. renskötsel, eller 2. om verksamheten är tillståndsskyldig enligt 1 eller 2 §. <p>- Mer än 200 djurenheter - Mer än 100 djurenheter</p>
	1.20-1	8		
	1.20-2	6		

	1.2001	T	U	Anläggning med stadigvarande djurhållning med mer än 30 djurenheter (det högsta antalet djurenheter under året) men högst 100 djurenheter, dock inte inhägnad. Med en djurenhet avses samma som under 1.20-1. Denna beskrivning gäller inte renskötsel.
	1.2002	T	U	Anläggning med stadigvarande djurhållning med minst 2 men högst 30 djurenheter (det högsta antalet djurenheter under året), dock inte inhägnad. Med en djurenhet avses samma som under 1.20-1. Denna beskrivning gäller inte renskötsel.
				Uppodling av annan mark än jordbruksmark för jordbruksproduktion
2 kap 4 §	1.30	8	C	Uppodling av annan mark än jordbruksmark för produktion av foder, livsmedel eller annan liknande jordbruksproduktion.
				Odling
	1.3001	T	U	Växthus eller kemikalieintensiv odling med en odlingsyta som är större än 5 000 kvadratmeter.
	1.3002	T	U	Växthus eller kemikalieintensiv odling med en odlingsyta som är större än 2 000 men högst 5 000 kvadratmeter.
	1.3002-1	T	U	Växthus eller kemikalieintensiv odling med en odlingsyta som är högst 2 000 kvadratmeter.
	1.3003	T	U	Anläggning för torkning av gödsel.
	1.3004	T	U	Odling av jordbruksmark som är större än 100 hektar för produktion av foder, livsmedel eller annan liknande jordbruksproduktion.
	1.3005	T	U	Odling av jordbruksmark som är större än 10 hektar men högst 100 hektar för produktion av foder, livsmedel eller annan liknande jordbruksproduktion.
	1.3006	T	U	Fruktodling med en odlingsyta som är större än 1 hektar.
				FISKODLING OCH ÖVERVINTRING AV FISK
3 kap 2 §	5.20	6	C	Fiskodling eller övervintring av fisk där mer än 1,5 ton foder förbrukas per kalenderår, om inte verksamheten är tillståndspliktig enligt 1 §.
	5.2001	T	U	Fiskodling eller övervintring av fisk där högst 1,5 ton foder förbrukas per kalenderår.
				UTVINNING, BRYTNING OCH BEARBETNING AV TORV, OLJA, GAS, KOL, MALM, MINERAL, BERG, NATURGRUS OCH ANNAT
				Berg, naturgrus och andra jordarter
	10.1001	T	U	Uppläggning och bortforsling av redan utbrutet och bearbetat material (torv) efter det att tillsynsmyndigheten meddelat beslut om att tänkten är avslutad.
	10.2001	T	U	Anläggning för tillverkning av stenvaror genom bearbetning av block ur bruten sten, där den totalt bearbetade stenytan är större än 1 000 kvadratmeter per kalenderår eller den totalt hanterade mängden är större än 800 ton per kalenderår.
	10.2002	T	U	Anläggning för tillverkning av stenvaror genom bearbetning av block ur bruten sten, där den totalt bearbetade stenytan är högst 1 000 kvadratmeter per kalenderår eller den totalt hanterade mängden är högst 800 ton per kalenderår.
	10.2003	T	U	Uppläggning och bortforsling av redan utbrutet och bearbetat material (berg, naturgrus eller andra jordarter) efter det att tillsynsmyndigheten meddelat beslut om att tänkten är avslutad.
4 kap 4 §	10.30	10	C	Täkt för markinnehavarens husbehov av mer än 10 000 ton naturgrus (totalt uttagen mängd).

	10.3001	T	U	Täkt för markinnehavarens husbehov av högst 10 000 ton naturgrus (totalt uttagen mängd).
4 kap 5 §	10.40	6	C	Täkt för markinnehavarens husbehov av 1. mer än 10 000 ton totalt uttagen mängd berg, 2. torv med ett verksamhetsområde större än 5 hektar, eller 3. mer än 50 000 kubikmeter totalt uttagen mängd torv. Anmälningsskyldighet enligt denna beskrivning gäller inte om verksamheten 1. omfattas av bearbetningskoncession enligt lagen (1985:620) om vissa torvfyndigheter, eller 2. är tillståndsskyldig enligt 1 eller 2 §.
	10.4001	T	U	Täkt för markinnehavarens husbehov av 1. högst 10 000 ton berg (totalt uttagen mängd), 2. torv med ett verksamhetsområde högst 5 hektar, eller 3. högst 50 000 kubikmeter torv (totalt uttagen mängd).
4 kap 6 §	10.50	8	C	Anläggning för sortering eller krossning av berg, naturgrus eller andra jordarter 1. inom område som omfattas av detaljplan eller områdesbestämmelser, eller 2. utanför område som omfattas av detaljplan eller områdesbestämmelser, om verksamheten bedrivs på samma plats under en längre tid än trettio kalenderdagar under en tolv månadersperiod.
	10.5001	T	U	Anläggning för sortering eller krossning av berg, naturgrus eller andra jordarter utanför område som omfattas av detaljplan eller områdesbestämmelser, om verksamheten bedrivs på samma plats under högst trettio kalenderdagar under en tolv månadersperiod.
4 kap 7 §	10.60	8	C	Anläggning för framställning, bearbetning eller omvandling av bränsle eller bränsleprodukt som baseras på mer än 500 ton torv per kalenderår.
	10.6001	T	U	Anläggning för framställning, bearbetning eller omvandling av bränsle eller bränsleprodukt som baseras på högst 500 ton torv per kalenderår.
				Råpetroleum, naturgas och kol
4 kap 10 §	11.30	10	C	Industriell tillverkning av briketter av kol eller brunkol.
				Annan utvinningsindustri
4 kap 17 §	13.70	6	C	Djupborrning, som inte är tillståndsskyldig enligt 8 eller 9 §.
				LIVSMEDEL OCH FODER
				Slakterier
5 kap 3 §	15.30	8	C	Slakteri för en produktion baserad på mer än 50 ton men högst 7 500 ton slaktvikt per kalenderår.
	15.3001	T	U	Slakteri för en produktion baserad på högst 50 ton slaktvikt per kalenderår, om verksamheten inte är tillståndsskyldig enligt 15.10 eller 15.20. Punkten gäller inte restauranger, butiker, caféer och liknande med huvudsaklig servering eller försäljning till allmänheten.
				Livsmedel av animaliska råvaror
5 kap 6 §	15.50		C	Anläggning för framställning av livsmedel med beredning och behandling av enbart animaliska råvaror med en produktion av mer än 50 ton men högst 2 000 ton per kalenderår. Anmälningsskyldigheten gäller inte om verksamheten endast avser mjölkprodukter eller glass eller endast innebär paketering.
	15.50-1	16		-Beredning och behandling med en produktion av mer än 500 ton men

	15.50-2	8		högst 2000 ton per kalenderår. - Beredning och behandling med en produktion av mer än 50 ton men högst 500 ton per kalenderår.
	15.5001	T	U	Anläggning för framställning av livsmedel med beredning och behandling av enbart animaliska råvaror med en produktion av högst 50 ton per kalenderår. Punkten gäller inte restauranger, butiker, caféer och liknande med huvudsaklig servering eller försäljning till allmänheten.
				Rökeri
5 kap 7 §	15.80		C	Rökeri för en produktion av mer än 50 ton men högst 18 750 ton rökta produkter per kalenderår.
	15.80-1	10		- Mer än 500 ton men högst 18 750 ton rökta produkter per kalenderår.
	15.80-2	6		- Mer än 50 ton men högst 500 ton rökta produkter per kalenderår.
	15.8001	T	U	Rökeri för en produktion av högst 50 ton rökta produkter per kalenderår. Punkten gäller inte restauranger, butiker, caféer och liknande med huvudsaklig servering eller försäljning till allmänheten.
				Livsmedel av vegetabiliska råvaror
5 kap 10 §	15.101	20	C	Anläggning för framställning av livsmedel med beredning och behandling av enbart vegetabiliska råvaror med en produktion av mer än 2 000 ton men högst 10 000 ton per kalenderår. Tillståndsplikten gäller inte om verksamheten 1. är tillståndspliktig enligt 8 §, eller 2. endast avser kvarnprodukter, glass, råsprit, alkoholhaltig dryck, malt, maltdryck, läskedryck, jäst eller kafferostning eller endast innebär paketering.
-	15.9001	T	U	Anläggning för framställning av livsmedel med beredning och behandling av enbart vegetabiliska råvaror för en produktion av högst 2 000 ton produkter per kalenderår. Punkten gäller inte om verksamheten endast innebär paketering. Punkten gäller inte heller restauranger, butiker, caféer och liknande med huvudsaklig servering eller försäljning till allmänheten.
				Kvarnprodukter
5 kap 11 §	15.125		C	Framställning av livsmedel med tillverkning av kvarnprodukter samt beredning och behandling av kvarnprodukter, med en produktion av mer än 1 000 ton men högst 75 000 ton per kalenderår. Tillståndsplikten gäller inte om verksamheten är tillståndspliktig enligt 8 § eller endast innebär paketering.
	15.125-1	20		- Mer än 50 000 ton per kalenderår.
	15.125-2	8		- Mer än 1 000 ton men högst 50 000 ton per kalenderår.
	15.12501	T	U	Framställning av livsmedel med tillverkning av kvarnprodukter samt beredning och behandling av kvarnprodukter, med en produktion av högst 1 000 ton per kalenderår. Punkten gäller inte restauranger, butiker, caféer och liknande med huvudsaklig servering eller försäljning till allmänheten.
	15.12502	T	U	Siloanläggning för torkning, rensning eller lagring av spannmål med en lagringskapacitet av mer än 10 000 ton.
				Livsmedel av kombinerade råvaror

5 kap 14 §	15.151	16	C	Anläggning för framställning av livsmedel med beredning och behandling av både animaliska och vegetabiliska råvaror, i kombinerade eller separata produkter, med en produktion av mer än 400 ton men högst 5 000 ton per kalenderår. Anmälningsplikten gäller inte om verksamheten 1. är tillståndspliktig enligt 12 §, eller 2. endast avser glass eller endast innebär paketering.
	15.13101	T	U	Anläggning för framställning av livsmedel med beredning och behandling av både animaliska och vegetabiliska råvaror, i kombinerade eller separata produkter, med en produktion av högst 400 ton per kalenderår.
				Mjolkprodukter
5 kap 16 §	15.180		C	Anläggning för framställning av mjölkprodukter med en produktion baserad på en invägning av mer än 500 ton per kalenderår men högst 200 ton per dygn som kalenderårsmedelvärde. Anmälningsplikten gäller inte om verksamheten endast avser glass. - Mer än 50 000 ton per kalenderår. - Mer än 20 000 ton men högst 50 000 ton per kalenderår. - Mer än 500 ton men högst 20 000 ton per kalenderår.
	15.180-1 15.180-2 15.180-3	25 20 10		
	15.18001	T	U	Anläggning för framställning av mjölkprodukter med en produktion baserad på en invägning av högst 500 ton per kalenderår. Punkten gäller inte restauranger, butiker, caféer och liknande med huvudsaklig servering eller försäljning till allmänheten.
				Oljor och fetter
5 kap 19 §	15.200	10	C	Anläggning för framställning eller raffinering av vegetabiliska eller animaliska oljor eller fetter eller produkter av sådana oljor eller fetter med en produktion av mer än 100 ton men högst 5 000 ton kalenderår. Anmälningsplikten gäller inte om verksamheten är tillstånds- eller anmälningspliktig enligt 4, 5, 6, 8, 9, 10, 11, 12, 13, 14, eller om verksamheten endast avser mjölkprodukter.
	15.20001	T	U	Anläggning för framställning eller raffinering av vegetabiliska eller animaliska oljor eller fetter eller produkter av sådana oljor eller fetter för en produktion av högst 100 ton per kalenderår. Punkten gäller inte restauranger, butiker, caféer och liknande med huvudsaklig servering eller försäljning till allmänheten.
				Glass
5 kap 21 §	15.220	6	C	Anläggning för tillverkning av glass med en produktion av mer än 10 ton men högst 15 000 ton per kalenderår. Anmälningsplikten gäller inte om verksamheten är tillståndspliktig enligt 4, 8, 9, 12 eller 15 §.
	15.22001	T	U	Anläggning för tillverkning av glass för en produktion av högst 10 ton per kalenderår. Punkten gäller inte restauranger, butiker, caféer och liknande med huvudsaklig servering eller försäljning till allmänheten.
				Råsprit och alkoholhaltiga drycker
5 kap 23 §	15.240		C	Anläggning för framställning av råsprit eller alkoholhaltig dryck genom jäsnings eller destillation motsvarande en årlig produktion av mer än 10 ton men högst 5 000 ton ren etanol per kalenderår. Anmälningsplikten gäller inte om verksamheten är tillståndspliktig enligt 8 §.

	15.240-1 15.240-2 15.240-3	25 15 10		- Mer än 500 ton men högst 5 000 ton ren etanol per kalenderår. - Mer än 100 ton men högst 500 ton ren etanol per kalenderår. - Mer än 10 ton men högst 100 ton ren etanol per kalenderår.
	15.24001	T	U	Anläggning för framställning av råsprit eller av alkoholhaltiga drycker genom jäsning eller destillation, motsvarande högst 10 ton ren etanol per kalenderår. Punkten gäller inte restauranger, butiker, caféer och liknande med huvudsaklig servering eller försäljning till allmänheten.
	15.24002	T	U	Anläggning för blandning eller tappning av destillerade alkoholhaltiga drycker eller för framställning, blandning eller tappning av vin, cider eller andra fruktviner. Punkten gäller inte restauranger, butiker, caféer och liknande med huvudsaklig servering eller försäljning till allmänheten.
				Malt, maldrycker och läskedrycker
5 kap 25 §	15.260	20	C	Bryggeri eller annan anläggning för framställning av malt, maldryck eller läskedryck med en produktion av mer än 1 000 ton men högst 10 000 ton per kalenderår. Anmälningssplikten gäller inte om verksamheten är tillståndspliktig enligt 8 §.
	15.26001	T	U	Bryggeri eller annan anläggning för framställning av malt, maldryck eller läskedryck med en produktion av högst 1 000 ton per kalenderår. Punkten gäller inte restauranger, butiker, caféer och liknande med huvudsaklig servering eller försäljning till allmänheten.
				Jäst
	15.27001	T	U	Tillverkning av jäst med en produktion av högst 100 ton per kalenderår eller för framställning av startkulturer av mikroorganismer för livsmedelsindustri eller jordbruk, om anläggningen har en sammanlagd reaktorvolym om högst tio kubikmeter.
				Kafferostning
5 kap 27 §	15.280		C	Anläggning för rostning av mer än 100 ton men högst 75 000 ton kaffe per kalenderår. Anmälningssplikten gäller inte om verksamheten är tillståndspliktig enligt 8 §.
	15.280-5 15.280-6	25 10		- Rostning av mer än 3 000 ton kaffe per kalenderår. - Rostning av mer än 100 ton men högst 3 000 ton kaffe per kalenderår.
	15.28001	T	U	Anläggning för rostning av högst 100 ton kaffe per kalenderår. Punkten gäller inte restauranger, butiker, caféer och liknande med huvudsaklig servering eller försäljning till allmänheten.
				Paketering av livsmedel
5 kap 28 §	15.310	6	C	Anläggning för yrkesmässig industriell förpackning av animaliska eller vegetabiliska produkter som inte sker i någon tillstånds- eller anmälningsspliktig verksamhet enligt någon av 1–27 §§.
				Foder av animaliska råvaror
5 kap 30 §	15.340		C	Anläggning för framställning av foder med beredning och behandling av enbart animaliska råvaror med en produktion av mer än 500 ton men högst 18 750 ton foder per kalenderår. Anmälningssplikten gäller inte om verksamheten 1. är tillståndspliktig enligt 29 §, eller 2. endast avser mjölk eller endast innebär paketering.
	15.340-1	25		- Mer än 5 000 ton men högst 18 750 ton produkter per kalenderår.

	15.340-2	10		- Mer än 500 ton men högst 5 000 ton produkter per kalenderår.
	15.34001	T	U	Anläggning för framställning av foder med beredning och behandling av enbart animaliska råvaror med en produktion av högst 500 ton produkter per kalenderår. Punkten avser inte produktion av endast mjölk eller endast innebär paketering.
				Foder av vegetabiliska råvaror
5 kap 32 §	15.360	10	C	Anläggning för framställning av foder med beredning och behandling av enbart vegetabiliska råvaror med en produktion av mer än 5 000 ton men högst 75 000 ton produkter per kalenderår. Anmälningssplikten gäller inte om verksamheten 1. är tillståndspliktig enligt 31 § 2. endast avser oljekakor från vegetabiliska oljor eller fetter eller endast innebär paketering.
	15.36001	T	U	Anläggning för framställning av foder med beredning och behandling av enbart vegetabiliska råvaror med en produktion av högst 5 000 ton per kalenderår. Punkten gäller inte om verksamheten endast innebär paketering.
				TEXTILVAROR
6 kap 3 §	17.30	10	C	Anläggning för förbehandling, färgning eller annan beredning av mer än 10 ton men högst 200 ton textilmaterial per kalenderår. Anmälningssplikten gäller inte om verksamheten är tillståndspliktig enligt 1 §.
	17.3001	T	U	Anläggning för förbehandling, färgning eller annan beredning av högst 10 ton textilmaterial per kalenderår.
				PÄLS, SKINN OCH LÄDER
7 kap 3 §	18.30	8	C	Anläggning för garvning eller annan beredning av mer än 2 ton men högst 100 ton hudar eller skinn per kalenderår. Anmälningssplikten gäller inte om verksamheten är tillståndspliktig enligt 1 §.
	18.3001	T	U	Anläggning för garvning eller annan beredning av högst 2 ton hudar eller skinn per kalenderår.
				TRÄVAROR
				Kemikaliebehandling av trä och träprodukter
8 kap 2 §	20.10	20	C	Anläggning för behandling av trä eller träprodukter med kemikalier med en produktion av högst 75 kubikmeter behandlat trä eller träprodukter per dygn eller högst 18 750 kubikmeter behandlat trä eller träprodukter per kalenderår. Anmälningssplikten gäller inte om verksamheten endast avser behandling mot blånadssvamp.
				Sågning, hyvling och svarvning av trä
8 kap 4 §	20.30		C	Sågverk eller annan anläggning för tillverkning av träprodukter genom sågning, hyvling eller svarvning för en produktion av mer än 6 000 kubikmeter per kalenderår. Anmälningssplikten gäller inte om verksamheten inte är tillståndspliktig enligt 3 §.
	20.30-1	25		- Mer än 30 000 kubikmeter men högst 70 000 kubikmeter per kalenderår.
	20.30-2	15		- Mer än 6 000 kubikmeter men högst 30 000 kubikmeter per

				kalenderår.
	20.3001	T	U	Sågverk eller annan anläggning för tillverkning av träprodukter genom sågning, hyvling eller svarvning för en produktion av mer än 1000 kubikmeter men högst 6 000 kubikmeter per kalenderår.
	20.3002	T	U	Sågverk eller annan anläggning för tillverkning av träprodukter genom sågning, hyvling eller svarvning för en produktion av högst 1000 kubikmeter per kalenderår.
				Träbaserade bränslen och bränslen av jordbruksprodukter
8 kap 5 §	20.40		C	Anläggning för framställning eller bearbetning av träbaserat bränsle, eller av bränsleprodukter som är baserade på skogs- eller jordbruksprodukter, i form av 1. träull, trämjöl, flis, spån eller liknande, baserad på mer än 1 000 kubikmeter fast mått eller 3 000 kubikmeter löst mått råvara per kalenderår, eller 2. pellets eller briketter, baserad på mer än 5 000 kubikmeter råvara per kalenderår. Anmälningssplikten gäller inte tillfällig flisning.
	20.40-1	20		- I form av träull, trämjöl, flis, spån eller liknande, baserad på mer än 100 000 kubikmeter fast mått per kalenderår.
	20.40-2	15		- I form av träull, trämjöl, flis, spån eller liknande, baserad på mer än 10 000 kubikmeter men högst 100 000 kubikmeter fast mått per kalenderår.
	20.40-3	8		- I form av träull, trämjöl, flis, spån eller liknande, baserad på mer än 1 000 kubikmeter men högst 10 000 kubikmeter fast mått per kalenderår.
	20.40-4	20		- I form av träull, trämjöl, flis, spån eller liknande, baserad på mer än 150 000 kubikmeter löst mått råvara per kalenderår.
	20.40-5	15		- I form av träull, trämjöl, flis, spån eller liknande, baserad på mer än 20 000 kubikmeter men högst 150 000 kubikmeter löst mått råvara per kalenderår.
	20.40-6	8		- I form av träull, trämjöl, flis, spån eller liknande, baserad på mer än 3 000 kubikmeter men högst 20 000 kubikmeter löst mått råvara per kalenderår.
	20.40-7	10		- I form av pellets eller briketter, baserad på mer än 5 000 kubikmeter råvara per kalenderår.
	20.4001	T	U	Anläggning för framställning eller bearbetning av träbaserat bränsle, eller av bränsleprodukter som är baserade på skogs- eller jordbruksprodukter, i form av träull, trämjöl, flis, spån eller liknande, baserad på högst 1 000 m ³ fast mått per kalenderår.
	20.4002	T	U	Anläggning för framställning eller bearbetning av träbaserat bränsle, eller av bränsleprodukter som är baserade på skogs- eller jordbruksprodukter, i form av träull, trämjöl, flis, spån eller liknande, baserad på högst 3 000 m ³ löst mått råvara per kalenderår.
	20.4003	T	U	Anläggning för framställning eller bearbetning av träbaserat bränsle, eller av bränsleprodukter som är baserade på skogs- eller jordbruksprodukter, i form av pellets eller briketter, baserad på högst 5 000 m ³ råvara per kalenderår.
				Träbaserade skivor, fanér, plywood och spån
8 kap 7 §	20.60		C	Anläggning för tillverkning av 1. fanér eller plywood, eller 2. högst 600 kubikmeter per dygn eller högst 150 000 kubikmeter per kalenderår av OSB-skivor, träfiberskivor, spånskivor eller andra

	20.60-1 20.60-2	20 20		produkter av spån. -fanér eller plywood - mer än 500 kubikmeter men högst 150 000 kubikmeter per kalenderår av OSB-skivor, träfiberskivor, spånskivor eller andra produkter av spån.
	20.60-3	12		- högst 500 kubikmeter per kalenderår av OSB-skivor, träfiberskivor, spånskivor eller andra produkter av spån.
				Lagring av timmer
8 kap 9 §	20.80		C	Anläggning för lagring av 1. mer än 2 000 kubikmeter timmer fast mått under bark (m ³ fub), om lagringen sker på land utan vattenbegjutning, 2. mer än 500 kubikmeter timmer fast mått under bark (m ³ fub), om lagringen sker på land med vattenbegjutning och inte är tillståndspliktig enligt 8 §, eller 3. mer än 500 kubikmeter timmer fast mått under bark (m ³ fub) i vatten, om lagringen inte är tillståndspliktig enligt 8 §.
	20.80-1	15		- Mer än 10 000 kubikmeter men högst 20 000 kubikmeter på land med vattenbegjutning
	20.80-2	10		- Mer än 500 kubikmeter men högst 10 000 kubikmeter på land med vattenbegjutning.
	20.80-3	6		- Mer än 2 000 kubikmeter på land utan vattenbegjutning.
	20.80-4	15		- Mer än 5 000 kubikmeter men högst 10 000 kubikmeter i vatten.
	20.80-5	10		- Mer än 500 kubikmeter men högst 5 000 kubikmeter i vatten.
	20.8001	T	U	Anläggning för lagring av mer än 500 kubikmeter timmer men högst 2000 kubikmeter fast mått under bark (m ³ fub), om lagringen sker på land utan vattenbegjutning.
	20.8002	T	U	Anläggning för lagring av högst 500 kubikmeter timmer fast mått under bark (m ³ fub) i vatten.
8 kap 10 §	20.90	6	C	Anläggning för lagring av timmer som inte sker i eller nära vattentäkt, om lagringen har pågått mer än sex veckor, behövs med anledning av storm eller orkan och omfattar 1. mer än 20 000 m ³ timmer fast mått under bark (m ³ fub) på land med begjutning av vatten, eller 2. mer än 10 000 m ³ timmer fast mått under bark (m ³ fub) i vatten.
	20.9001	T	U	Anläggning för lagring av timmer som inte sker i eller nära vattentäkt, om lagringen har pågått mer än sex veckor, behövs med anledning av storm eller orkan och omfattar 1. högst 20 000 m ³ timmer fast mått under bark (m ³ fub) på land med begjutning av vatten, eller 2. högst 10 000 m ³ timmer fast mått under bark (m ³ fub) i vatten.
				Behandling av blånadssvamp
8 kap 11 §	20.91	9	C	Anläggning för behandling av trä och träprodukter mot blånadssvamp. Anmälningsplikten gäller inte om verksamheten är tillstånds- eller anmälningspliktig enligt 1 eller 2 §.
				MASSA, PAPPER OCH PAPPERSVAROR
	21.1001	T	U	Anläggning för framställning av pappersmassa om verksamheten inte är tillståndspliktig enligt 9 kap 1 §.
	21.4001	T	U	Anläggning för framställning av högst papper, papp eller kartong per kalenderår, om verksamheten inte är tillståndspliktig enligt 9 kap 2 eller 3 §.
				FOTOGRAFISK ELLER GRAFISK PRODUKTION

10 kap 1 §	22.10	25	C	Rulloffsettryckeri där tryckning sker med heatsetfärg. Anmälningssplikten gäller inte om verksamheten är tillstånds- eller anmälningsspliktig enligt 19 kap. 2, 3 eller 4 §.
10 kap 2 §	22.20	10	C	Anläggning med tillverkning av metallklichéer.
10 kap 4 §	22.40		C	Anläggning 1. utan utsläpp av processavloppsvatten där mer än 50 000 kvadratmeter fotografiskt material i form av film eller papperskopior framkallas per kalenderår, eller 2. med utsläpp av processavloppsvatten där mer än 5 000 kvadratmeter fotografiskt material i form av film eller papperskopior framkallas per kalenderår, om verksamheten inte är tillståndsspliktig enligt 3 §.
	22.40-1	6		- Utan utsläpp av processavloppsvatten där mer än 50 000 kvadratmeter framkallas per kalenderår.
	22.40-2	12		- Med utsläpp av processavloppsvatten där mer än 15 000 kvadratmeter men högst 50 000 kvadratmeter framkallas per kalenderår.
	22.40-3	8		- Med utsläpp av processavloppsvatten där mer än 5 000 kvadratmeter men högst 15 000 kvadratmeter framkallas per kalenderår.
	22.4001	T	U	Anläggning utan utsläpp av processavloppsvatten där mer än 15 000 m ² men högst 50 000 m ² fotografiskt material i form av film eller papperskopior framkallas per kalenderår.
	22.4002	T	U	Anläggning utan utsläpp av processavloppsvatten där mer än 5 000 m ² men högst 15 000 m ² fotografiskt material i form av film eller papperskopior framkallas per kalenderår.
	22.4003	T	U	Anläggning utan utsläpp av processavloppsvatten där högst 5 000 m ² fotografiskt material i form av film eller papperskopior framkallas per kalenderår.
	22.4004	T	U	Anläggning med utsläpp av processavloppsvatten där mer än 1 000 m ² men högst 5 000 m ² fotografiskt material i form av film eller papperskopior framkallas per kalenderår, om verksamheten inte är tillståndsspliktig enligt 10 kap 3 §.
	22.4005	T	U	Anläggning med utsläpp av processavloppsvatten där högst 1 000 m ² fotografiskt material i form av film eller papperskopior framkallas per kalenderår.
				KEMISKA PRODUKTER
				Läkemedel
12 kap 40 §	24.40		C	Anläggning för att genom endast fysikaliska processer tillverka läkemedel (farmaceutisk tillverkning). Anmälningssplikten gäller inte apotek eller sjukhus eller om verksamheten är tillståndsspliktig enligt 19 kap 3 §.
	24.40-1	35		- Mer än 100 ton kalenderår.
	24.40-2	20		- Mer än 10 ton men högst 100 ton per kalenderår.
	24.40-3	12		- Mer än 500 kg men högst 10 ton per kalenderår.
	24.40-4	6		- Högst 500 kg per kalenderår.
12 kap 41 §	24.41	20	C	Anläggning för behandling av mellanprodukter. Anmälningssplikten gäller inte om verksamheten är tillstånds- eller anmälningsspliktig enligt någon av 1-40 eller 42-47 §§.
				Annan kemisk tillverkning

12 kap 44 §	24.44	20	C	Anläggning för att genom kemiska eller biologiska reaktioner yrkesmässigt tillverka organiska eller oorganiska ämnen, i försöks-, pilot- eller laboratorieskala eller annan icke industriell skala.
12 kap 46 §	24.46		C	Anläggning för att genom endast fysikaliska processer i industriell skala tillverka 1. naturläkemedel genom extraktion ur biologiskt material, 2. mer än 10 ton färg eller lack per kalenderår, om verksamheten inte är tillståndspliktig enligt 45 §, 3. mer än 10 ton rengöringsmedel eller kroppsvårds-, kosmetik- eller hygienprodukter per kalenderår, om verksamheten inte är tillståndspliktig enligt 45 §, 4. mer än 5 000 ton gasformiga kemiska produkter per kalenderår, om tillverkningen sker genom destillation, eller 5. andra kemiska produkter, om verksamheten inte är tillståndspliktig enligt 45 §. Anmälningssplikten gäller inte om verksamheten är tillståndspliktig enligt 19 kap. 3 §.
	24.46-1	25		- Mer än 10 ton färg eller lack per kalenderår, eller mer än 5 000 ton gasformiga kemiska produkter per kalenderår genom destillation, eller tillverkning av andra kemiska produkter.
	24.46-2	20		- Naturläkemedel genom extraktion ur biologiskt material.
	24.46-3	12		- Mer än 1 000 ton men högst 2 000 ton rengöringsmedel eller kroppsvårds-, kosmetik- eller hygienprodukter per kalenderår.
	24.46-4	10		- Mer än 10 ton men högst 1 000 ton rengöringsmedel eller kroppsvårds-, kosmetik- eller hygienprodukter per kalenderår.
-	24.4601	T	U	Anläggning för att genom endast fysikaliska processer i industriell skala tillverka högst 10 ton färg eller lack per kalenderår.
-	24.4602	T	U	Anläggning för att genom endast fysikaliska processer i industriell skala tillverka högst 10 ton rengöringsmedel eller kroppsvårds-, kosmetik- eller hygienprodukter per kalenderår.
-	24.4603	T	U	Anläggning för att genom endast fysikaliska processer i industriell skala tillverka högst 5 000 ton gasformiga kemiska produkter per kalenderår, om tillverkningen sker genom destillation.
12 kap 47 §	24.47	20	C	Anläggning för att genom endast fysikaliska processer, i försöks-, pilot- eller laboratorieskala eller annan icke industriell skala, yrkesmässigt tillverka 1. sprängämnen, 2. pyrotekniska artiklar, 3. ammunition, 4. mer än 10 ton färg eller lack per kalenderår, 5. mer än 10 ton rengöringsmedel eller kroppsvårds-, kosmetik- eller hygienprodukter per kalenderår, eller 6. andra kemiska produkter.
-	24.4701	T	U	Anläggning för att genom endast fysikaliska processer, i försöks-, pilot- eller laboratorieskala eller annan icke industriell skala, yrkesmässigt tillverka 1. högst 10 ton färg eller lack per kalenderår, eller 2. högst 10 ton rengöringsmedel eller kroppsvårds-, kosmetik eller hygienprodukter per kalenderår
GUMMI- OCH PLASTVAROR				
13 kap 2 §	25.11		C	Anläggning för att genom vulkning tillverka gummivaror, om produktionen baseras på mer än 1 ton ovulkad gummiblandning per kalenderår.

	25.11-1	30		Anmälningsplikten gäller inte om verksamheten är tillstånds- eller anmälningspliktig enligt 1 § eller 19 kap. 3 eller 4 §.
	25.11-2	20		- Mer än 500 ton men högst 2 000 ton ovulkad gummiblandning per kalenderår.
	25.11-3	12		- Mer än 100 ton men högst 500 ton ovulkad gummiblandning per kalenderår.
	25.11-4	8		- Mer än 50 ton men högst 100 ton ovulkad gummiblandning per kalenderår.
	25.1101	T	U	- Mer än 1 ton men högst 50 ton ovulkad gummiblandning per kalenderår.
13 kap 4 §	25.30	12	C	Anläggning för att genom ytterligare polymerisation tillverka produkter av plast, om 1. produktionen baseras på mer än 1 ton plastråvara per kalenderår, och 2. verksamheten inte är tillståndspliktig enligt 3 §.
	25.3001	T	U	Anläggning för att genom ytterligare polymerisation tillverka produkter av plast, om produktionen baseras på högst 1 ton plastråvara per kalenderår.
13 kap 6 §	25.50		C	Anläggning där produktionen baseras på mer än 1 ton plastråvara per kalenderår och inte omfattar ytterligare polymerisation, för 1. tillverkning av produkter av plast förutom endast mekanisk montering eller mekanisk bearbetning, eller 2. beläggning eller kalandrering med plast. Anmälningsplikten gäller inte om verksamheten är tillståndspliktig eller anmälningspliktig enligt 19 kap. 3 eller 4 §.
	25.50-1	15		- Mer än 200 ton plastråvara per kalenderår.
	25.50-2	7		- Mer än 20 ton men högst 200 ton plastråvara per kalenderår.
	25.50-3	6		- Mer än 1 ton men högst 20 ton plastråvara per kalenderår.
	25.50-4	25		- Mer än 20 ton plastråvara per kalenderår för beläggning eller kalandrering med plast.
	25.50-5	15		- Mer än 10 ton men högst 20 ton plastråvara per kalenderår för beläggning eller kalandrering med plast.
	25.50-6	10		- Mer än 5 ton men högst 10 ton plastråvara per kalenderår för beläggning eller kalandrering med plast.
	25.50-7	8		- Mer än 3 ton men högst 5 ton plastråvara per kalenderår för beläggning eller kalandrering med plast.
	25.50-8	6		- Mer än 1 ton men högst 3 ton plastråvara per kalenderår för beläggning eller kalandrering med plast.
	25.5001	T	U	Anläggning där produktionen baseras på högst 1 ton plastråvara per kalenderår och inte omfattar ytterligare polymerisation, för tillverkning av produkter av plast förutom endast mekanisk montering eller mekanisk bearbetning.
	25.5002	T	U	Anläggning där produktionen baseras på högst 1 ton plastråvara per kalenderår och inte omfattar ytterligare polymerisation, för beläggning eller kalandrering med plast.
				MINERALISKA PRODUKTER
				Glas, glasvaror och keramiska produkter

	26.1001	T	U	Anläggning för tillverkning av varor av glasfiber.
14 kap 4 §	26.30	10	C	Anläggning för tillverkning av glas eller glasvaror som omfattar blandning av glasråvaror (mäng), smältning eller syrabehandling av glas, om verksamheten innebär att 1. mer än 500 kilogram glasråvaror med tillsats av bly- eller arsenikföreningar förbrukas per kalenderår, eller 2. mer än 5 ton andra glasråvaror förbrukas per kalenderår. Anmälningssplikt enligt denna beskrivning gäller inte om verksamheten är tillståndspliktig enligt 1,2 eller 3 §.
	26.3001	T	U	Anläggning för tillverkning av glas eller glasvaror som omfattar blandning av glasråvaror (mäng), smältning eller syrabehandling av glas, om verksamheten innebär att 1. högst 500 kilogram glasråvaror med tillsats av bly- eller arsenikföreningar förbrukas per kalenderår, eller 2. högst 5 ton andra glasråvaror förbrukas per kalenderår.
14 kap 5 §	26.40	20	C	Anläggning för tillverkning av glasfiber. Anmälningssplikten gäller inte om verksamheten är tillståndspliktig enligt 1 §.
	26.5101	T	U	Anläggning för att genom bränning tillverka högst 50 ton keramiska produkter per kalenderår, om glasyr med tillsats av tungmetaller används.
14 kap 8 §	26.60	25	C	Anläggning för tillverkning av mer än 100 ton keramiska produkter per kalenderår. Anmälningssplikten gäller inte om verksamheten är tillståndspliktig enligt 6 eller 7 §.
	26.6001	T	U	Anläggning för tillverkning av högst 100 ton keramiska produkter per kalenderår.
				Cement, betong, kalk, krita och gips
	26.7001	T	U	Anläggning för att 1. i roterugn tillverka högst 125 000 ton cement per kalenderår, eller 2. i annan ugn tillverka högst 12 500 ton cement per kalenderår.
14 kap 12 §	26.100	20	C	Anläggning för tillverkning av mer än 5 ton kalk, krita eller kalkprodukter per kalenderår. Anmälningssplikten gäller inte om verksamheten är tillståndspliktig enligt 9, 10 eller 11 §.
	26.10001	T	U	Anläggning för tillverkning av kalk, krita eller kalkprodukter för en produktion på högst 5 ton per kalenderår.
14 kap 13 §	26.110	12	C	Anläggning för tillverkning av mer än 500 ton 1. betong eller lättbetong per kalenderår, eller 2. varor av betong, lättbetong eller cement per kalenderår.
	26.11001	T	U	Anläggning för tillverkning av högst 500 ton 1. betong eller lättbetong per kalenderår, eller 2. varor av betong, lättbetong eller cement per kalenderår.
14 kap 14 §	26.120	25	C	Anläggning för tillverkning av mer än 500 ton varor av gips per kalenderår.
	26.12001	T	U	Anläggning för tillverkning av högst 500 ton varor av gips per kalenderår.
				Andra mineraliska produkter
14 kap 17 §	26.150		C	Asfaltverk eller oljegrusverk 1. som ställs upp inom område med detaljplan eller områdesbestämmelser, eller 2. som ställs upp utanför område med detaljplan eller områdesbestämmelser i mer än 90 kalenderdagar under en

	26.150-1 26.150-2	20 15		tolvmånadersperiod. - Inom område med detaljplan eller områdesbestämmelser. - Utanför område med detaljplan eller områdesbestämmelser i mer än 90 kalenderdagar under en tolv månadersperiod.
	26.15001	T	U	Asfaltverk eller oljegrusverk som ställs upp utanför område med detaljplan eller områdesbestämmelser i högst 90 kalenderdagar under en tolv månadersperiod.
14 kap 18 §	26.160	10	C	Anläggning för tillverkning av varor av asfalt.
	26.17001	T	U	Anläggning för tillverkning i ugn av högst 12 500 ton magnesiumoxid per kalenderår.
14 kap 20 §	26.180	15	C	Anläggning för tillverkning av konstgjorda mineralfiber. Anmälningssplikten gäller inte om verksamheten är tillstånds- eller anmälningsspliktig enligt någon annan bestämmelse i denna förordning
				STÅL OCH METALL
15 kap 10 §	27.60	6	C	Anläggning för att gjuta järn, stål, aluminium, zink eller magnesium, om produktionen är mer än 10 ton per kalenderår. Anmälningssplikten gäller inte om verksamheten är tillståndsspliktig enligt 8, 9 eller 14 §.
	27.6001	T	U	Anläggning för att gjuta järn, stål, aluminium, zink eller magnesium, om produktionen är högst 10 ton per kalenderår.
	27.10001	T	U	I gjuteri eller annan anläggning smälta eller legera icke-järnmetaller, oavsett om metallerna är återvinningsprodukter eller inte, om produktion av bly eller kadmium är högst 1 000 ton per kalenderår.
15 kap 18 §	27.140	8	C	Anläggning för att gjuta andra metaller än järn, stål, zink, aluminium och magnesium, om produktionen är mer än 1 ton per kalenderår. Anmälningssplikten gäller inte om verksamheten är tillståndsspliktig enligt 13, 14 eller 17 §.
	27.14001	T	U	Anläggning för att gjuta andra metaller än järn, stål, zink, aluminium och magnesium, om produktionen är högst 1 ton per kalenderår.
				METALL- OCH PLASTYTBEHANDLING, AVFETTNING OCH FÄRGBORTTAGNING
16 kap 3 §	28.25		C	Anläggning för kemisk eller elektrolytisk ytbehandling av metall eller plast. Anmälningssplikten gäller inte betning med betpasta eller om verksamheten är tillståndsspliktig enligt 1 eller 2 §.
	28.25-1	6		-om verksamheten ger upphov till mer än 1 kubikmeter avloppsvatten per kalenderår.
	28.25-2	2		-om verksamheten ger upphov till högst 1 kubikmeter avloppsvatten per kalenderår.
16 kap 5 §	28.40	8	C	Anläggning för annan beläggning med metall än genom kemisk eller elektrolytisk ytbehandling, om verksamheten ger upphov till mer än 1 kubikmeter avloppsvatten per kalenderår. Anmälningssplikten gäller inte beläggning med metall som sker med vakuummetod eller om verksamheten är tillståndsspliktig enligt 4 §.
	28.4001	T	U	Anläggning för 1. beläggning med metall på annat sätt än genom kemisk eller elektrolytisk ytbehandling, om verksamheten ger upphov till högst 1 kubikmeter avloppsvatten per kalenderår, eller 2. våttrumling av annan metall än aluminium eller stål, om verksamheten ger upphov till högst 10 kubikmeter avloppsvatten per

				kalenderår.
16 kap 7 §	28.71	6	C	Blästringsarbete omfattande mer än 500 kvadratmeter yta, om verksamheten inte är anmälningsskyldig enligt 16 kap 10 §.
	28.7101	T	U	Blästringsarbete omfattande högst 500 kvadratmeter yta.
16 kap 9 §	28.90	15	C	Anläggning för att med kemiska eller termiska metoder yrkesmässigt ta bort lack eller färg. Anmälningsskyldigheten gäller inte om verksamheten är tillståndsskyldig enligt 8 § eller 19 kap. 2 eller 3 §.
16 kap 10 §	28.95		C	Anläggning för 1. vattenbaserad avfettning som ger upphov till mer än 10 kubikmeter avloppsvatten per kalenderår, om verksamheten inte är en fordonstvätt eller tillståndsskyldig enligt 19 kap. 2, 3, 4 eller 6 §, 2. betning med mer än 50 kilogram betpasta per kalenderår, om verksamheten ger upphov till avloppsvatten, 3. blästring av mer än 500 kvadratmeter yta per kalenderår, 4. våttrumling av mer än 1 ton metaller per kalenderår eller härdning av mer än 1 ton gods per kalenderår, 5. termisk ytbehandling med en metallförbrukning av mer än 50 kilogram men högst 2 ton per kalenderår, eller 6. metallbeläggning med vakuummetod med en metallförbrukning av mer än 500 kilogram per kalenderår.
	28.95-1 28.95-2	12 8		- Anläggning för produktion som omfattas av mer än två punkter ovan. - Anläggning för produktion som omfattas av högst två punkter ovan.
	28.9501	T	U	Anläggning, som omfattas av någon eller några av följande punkter, för 1. vattenbaserad avfettning som ger upphov till högst 10 kubikmeter avloppsvatten per kalenderår, om verksamheten inte är fordonstvätt eller tillståndsskyldig enligt någon av beskrivningarna i 39.10-39.50, 2. betning med högst 50 kilogram betpasta per kalenderår, om verksamheten ger upphov till avloppsvatten, 3. blästring av högst 500 kvadratmeter yta per kalenderår, 4. våttrumling av högst 1 ton metaller per kalenderår eller härdning av högst 1 ton gods per kalenderår, 5. termisk ytbehandling med en metallförbrukning av högst 50 kilogram per kalenderår, eller 6. metallbeläggning med vakuummetod, om metallförbrukningen uppgår till högst 500 kilogram per kalenderår.
				ELEKTRISKA ARTIKLAR
17 kap 3 §	31.30	10	C	Anläggning för att tillverka eller reparera ljuskällor som innehåller kvicksilver.
17 kap 6 §	31.60	15	C	Anläggning för att tillverka elektrisk tråd eller elektrisk kabel.
				METALLBEARBETNING
				Motorer, turbiner och reaktorer
18 kap 1 §	34.10	15	C	Anläggning för tillverkning av fler än 100 fordonsmotorer per kalenderår.
	34.1001	T	U	Anläggning för tillverkning av högst 100 fordonsmotorer per kalenderår.
18 kap 2 §	34.20	8	C	Provbänk för motorer, turbiner eller reaktorer.

				Motorfordon
18 kap 4 §	34.40	25	C	Anläggning för tillverkning och sammansättning per kalenderår av 1. fler än 100 motorfordon med en totalvikt per fordon som uppgår till högst 3,5 ton, eller 2. fler än 10 motorfordon med en totalvikt per fordon som uppgår till mer än 3,5 ton. Anmälningssplikten gäller inte om verksamheten är tillståndspliktig enligt 3 §.
	34.4001	T	U	Anläggning för tillverkning och sammansättning per kalenderår av 1. högst 100 motorfordon med en totalvikt per fordon som uppgår till högst 3,5 ton, eller 2. högst 10 motorfordon med en totalvikt per fordon som uppgår till mer än 3,5 ton.
				Järnvägsutrustning och flygplan
18 kap 5 §	34.50	25	C	Anläggning för 1. tillverkning av järnvägsutrustning, 2. tillverkning av flygplan, eller 3. reparation av flygplan.
				Maskinell metallbearbetning
18 kap 8 §	34.80		C	Anläggning där det förekommer maskinell metallbearbetning och där total tankvolym för skärvätskor, processoljor och hydrauloljor i metallbearbetningsmaskinerna är större än 1 kubikmeter, om verksamheten inte är tillstånds- eller anmälningsspliktig enligt 1, 2, 3, 4, 5, 6, 7, 9 eller 10§. Med total tankvolym avses det samma som i 7 § andra stycket.
	34.80-1	25		- Total tankvolym för skärvätskor, processoljor och hydrauloljor i metallbearbetningsmaskinerna är större än 10 kubikmeter men högst 20 kubikmeter.
	34.80-2	6		- Total tankvolym för skärvätskor, processoljor och hydrauloljor i metallbearbetningsmaskinerna är större än 1 kubikmeter men högst 10 kubikmeter.
	34.8001	T	U	Anläggning där det förekommer maskinell metallbearbetning och där total tankvolym för skärvätskor, processoljor och hydrauloljor i metallbearbetningsmaskinerna är högst 1 kubikmeter. Med total tankvolym avses såväl volymen i ett fast centralt system för vätskor som volymen i lösa behållare som är kopplade till metallbearbetningsmaskin eller öppnade behållare som används för påfyllning av metallbearbetningsmaskin.
				Gas- och oljeplattformer
	35.1001	T	U	Plattform för verkstad på vattnet när fråga är om förläggning nära kusten för montering, utrustning, ombyggnad, reparation, underhåll eller liknande åtgärd.
				Skeppsvarv
18 kap 10 §	35.20	8	C	Skeppsvarv.
	35.2001	T	U	Båtvarv
				FÖRBRUKNING AV ORGANISKA LÖSNINGSMEDEL
19 kap 1 §				Med förbrukning avses i detta kapitel lösningsmedelstillförseln minskad med den mängd som i tekniskt eller kommersiellt syfte återvinns för återanvändning där även återanvändning av

				lösningsmedel som bränsle ingår men inte lösningsmedel som slutligt bortskaffas som avfall.
19 kap 4 §	39.30	10	C	Anläggning där organiska lösningsmedel förbrukas per kalenderår med 1. mer än 1 ton i ytrenskning, om lösningsmedlet innehåller någon kemisk produkt, som a) enligt föreskrifter som har meddelats av Kemikalieinspektionen har klassificerats med riskfraserna "misstänks kunna ge cancer" (R40), "kan ge cancer" (R45), "kan ge ärftliga genetiska skador" (R46), "kan ge cancer vid inandning" (R49), "kan ge nedsatt fortplantningsförmåga" (R60) eller "kan ge fosterskador" (R61), eller b) enligt Europaparlamentets och rådets förordning (EG) nr 1272/2008 av den 16 december 2008 om klassificering, märkning och förpackning av ämnen och blandningar, ändring och upphävande av direktiven 67/548/EEG och 1999/45/EG samt ändring av förordning (EG) nr 1907/2006 uppfyller kriterierna för att klassificeras i faroklasserna "cancerogenitet kategori 1A", "cancerogenitet kategori 1B", "cancerogenitet kategori 2", "mutagenitet i könsceller kategori 1A", "mutagenitet i könsceller kategori 1B", "reproduktionstoxicitet kategori 1A", eller "reproduktionstoxicitet kategori 1B", 2. mer än 2 ton i annan ytrenskning, 3. mer än 500 kilogram i fordonslackering, eller 4. mer än 1 kilogram i kemtvätt. Anmälningssplikten gäller inte om verksamheten är tillståndspliktig enligt 2 eller 3 §.
19 kap 5 §	39.35	10	C	Anläggning där organiska lösningsmedel förbrukas per kalenderår med mer än 500 kilogram i lackering av vägfordon till följd av reparation, underhåll eller dekoration som sker utanför tillverkningsanläggningar. Anmälningssplikten gäller inte om verksamheten är tillståndspliktig enligt 2 eller 3 §.
19 kap 6 §	39.50		C	Anläggning där det per kalenderår förbrukas 1. mer än 1 ton halogenerade organiska lösningsmedel, eller 2. mer än totalt 5 ton organiska lösningsmedel. Anmälningssplikten gäller inte om verksamheten är tillstånds- eller anmälningsspliktig enligt 2, 3 eller 4 §.
	39.50-1	20		- 1. Mer än 1 ton halogenerade organiska lösningsmedel förbrukas per kalenderår.
	39.50-2	10		- 2. Mer än totalt 10 ton men högst totalt 25 ton organiska lösningsmedel förbrukas per kalenderår.
	39.50-3	8		- 2. Mer än totalt 5 ton men högst totalt 10 ton organiska lösningsmedel förbrukas per kalenderår.
	39.5001	T	U	Anläggning där det per kalenderår förbrukas högst 1 ton halogenerade organiska lösningsmedel.
	39.5002	T	U	Anläggning där det per kalenderår förbrukas mer än 2,5 ton men högst 5 ton organiska lösningsmedel.
	39.5003	T	U	Anläggning där det per kalenderår förbrukas mer än 500 kg men högst 2,5 ton organiska lösningsmedel.
	39.5004	T	U	Anläggning där det per kalenderår förbrukas högst 500 kg organiska lösningsmedel.

				HANTERING AV BRÄNSLEN OCH ANDRA KEMISKA PRODUKTER
20 kap 2 §	39.70	9	C	<p>Anläggning för lagring av</p> <p>1. gasformiga eller flytande petrokemiska produkter, oljor, petroleumprodukter eller brännbara gaser, om det i anläggningen lagras mer än 5 000 ton vid ett och samma tillfälle,</p> <p>2. andra kemiska produkter än som avses i 1, om anläggningen avser verksamhet för energiproduktion eller kemisk industri och har kapacitet för lagring av mer än 1 ton vid ett och samma tillfälle och</p> <p>a) någon produkt enligt föreskrifter som har meddelats av Kemikalieinspektionen har klassificerats med de riskfraser som ingår i faroklasserna "mycket giftig", "giftig", "frätande", "cancerframkallande", "mutagen", "reproduktionstoxisk" eller "miljöfarlig", eller</p> <p>b) någon produkt enligt förordning (EG) nr 272/2008 uppfyller kriterierna för att klassificeras i faroklasserna "akut toxicitet kategori 1", "akut toxicitet kategori 2", "akut toxicitet kategori 3", "specifik organtoxicitet enstaka exponering kategori 1", "specifik organtoxicitet upprepad exponering kategori 1", "frätande för huden kategori 1A", "frätande för huden kategori 1B", "frätande för huden kategori 1C", "cancerogenitet kategori 1A", "cancerogenitet kategori 1B", "cancerogenitet kategori 2", "mutagenitet i könsceller kategori 1A", "mutagenitet i könsceller kategori 1B", "mutagenitet i könsceller kategori 2", "reproduktionstoxicitet kategori 1A", "reproduktionstoxicitet kategori 1B", "reproduktionstoxicitet kategori 2", "farligt för vattenmiljön kategori akut 1", "farligt för vattenmiljön kategori kronisk 1", "farligt för vattenmiljön kategori kronisk 2", "farligt för vattenmiljön kategori kronisk 3", "farligt för vattenmiljön kategori kronisk 4" eller "farligt för ozonskiktet", eller</p> <p>3. andra kemiska produkter än som avses i 1 och 2, om det i anläggningen lagras mer än 50 000 ton vid ett och samma tillfälle.</p>
	39.7001	T	U	<p>Anläggning för lagring av</p> <p>1. gasformiga eller flytande petrokemiska produkter, oljor, petroleumprodukter eller brännbara gaser, om det i anläggningen lagras högst 5 000 ton vid ett och samma tillfälle,</p> <p>2. andra kemiska produkter än som avses i 1, om anläggningen avser verksamhet för energiproduktion eller kemisk industri och har kapacitet för lagring av högst 1 ton vid ett och samma tillfälle och</p> <p>a) någon produkt enligt föreskrifter som har meddelats av Kemikalieinspektionen har klassificerats med de riskfraser som ingår i faroklasserna "mycket giftig", "giftig", "frätande", "cancerframkallande", "mutagen", "reproduktionstoxisk" eller "miljöfarlig", eller</p> <p>b) någon produkt enligt förordning (EG) nr 272/2008 uppfyller kriterierna för att klassificeras i faroklasserna "akut toxicitet kategori 1", "akut toxicitet kategori 2", "akut toxicitet kategori 3", "specifik organtoxicitet enstaka exponering kategori 1", "specifik organtoxicitet upprepad exponering kategori 1", "frätande för huden kategori 1A", "frätande för huden kategori 1B", "frätande för huden kategori 1C", "cancerogenitet kategori 1A", "cancerogenitet kategori 1B", "cancerogenitet kategori 2", "mutagenitet i könsceller kategori 1A", "mutagenitet i könsceller kategori 1B", "mutagenitet i könsceller kategori 2", "reproduktionstoxicitet kategori 1A", "reproduktionstoxicitet kategori 1B", "reproduktionstoxicitet kategori 2", "farligt för vattenmiljön kategori akut 1", "farligt för vattenmiljön kategori kronisk 1", "farligt för</p>

				vattenmiljön kategori kronisk 2", "farligt för vattenmiljön kategori kronisk 3", "farligt för vattenmiljön kategori kronisk 4" eller "farligt för ozonskiktet", eller 3. andra kemiska produkter än som avses i 1 och 2, om det i anläggningen lagras högst 50 000 ton vid ett och samma tillfälle.
	39.8001	T	U	Anläggning för lagring av högst 50 miljoner normal kubikmeter naturgas per kalenderår.
20 kap 4 §	39.90	6	C	Anläggning för lagring av mer än 5 000 ton kol, torv eller bränsleflis eller annat träbränsle per kalenderår.
	39.9001	T	U	Anläggning för lagring av högst 5 000 ton kol, torv eller bränsleflis eller annat träbränsle per kalenderår.
				GAS- OCH VÄTSKEFORMIGA BRÄNSLEN, EL, VÄRME OCH KYLA
21 kap 1 §				Med <i>avfall</i> och <i>farligt avfall</i> avses i detta kapitel detsamma som i 15 kap. miljöbalken och avfallsförordningen (2011:927).
				Anaerob biologisk behandling
21 kap 3 §	40.02	15	C	Anläggning som genom anaerob biologisk behandling av stallgödsel, grödor eller annat biologiskt material producerar biogas. Anmälningssplikten gäller även om stallgödseln är avfall och även om det material som inte är stallgödsel består av högst 500 ton icke-farligt avfall per kalenderår. Anmälningssplikten gäller inte om verksamheten är tillståndspliktig enligt 2 §.
				Framställning av gas- och vätskeformiga bränslen
21 kap 6 §	40.20	15	C	Anläggning för att uppgradera eller för att på annat sätt än genom anaerob biologisk behandling tillverka högst 1 500 megawattimmar gas eller vätskeformigt bränsle per kalenderår.
				Förbränning
21 kap 11 §	40.60		C	Anläggning för förbränning med en total installerad tillförd effekt av 1. mer än 500 kilowatt men högst 20 megawatt, om annat bränsle används än enbart fossil eldningsolja eller biogen eller fossil bränslegas, eller 2. mer än 10 megawatt men högst 20 megawatt, om inget annat bränsle används än fossil eldningsolja eller biogen eller fossil bränslegas. Anmälningssplikten gäller inte om verksamheten är anmälningsspliktig enligt 12 § eller avser en stationär förbränningsmotor avsedd endast som reservaggregat vid elavbrott.
	40.60-1	10		- Total installerad tillförd effekt av mer än 5 megawatt men högst 20 megawatt, om annat bränsle används än enbart fossil eldningsolja eller biogen eller fossil bränslegas.
	40.60-2	6		- Total installerad tillförd effekt av mer än 500 kilowatt men högst 5 megawatt, om annat bränsle används än enbart fossil eldningsolja eller biogen eller fossil bränslegas.
	40.60-3	10		- Total installerad tillförd effekt av mer än 10 megawatt men högst 20 megawatt, om inget annat bränsle än fossil eldningsolja eller biogen eller fossil bränslegas.
	40.6001	T	U	Anläggning för förbränning med en total installerad tillförd effekt av 1. högst 500 kilowatt, om annat bränsle används än enbart fossil eldningsolja eller biogen eller fossil bränslegas, eller 2. högst 10 megawatt, om inget annat bränsle används än fossil eldningsolja eller biogen eller fossil bränslegas.

21 kap 12 §	40.70	25	C	Gasturbinanläggning med en total installerad tillförd effekt av högst 20 megawatt.
				Vindkraft
21 kap 15 §	40.100	4	C	Verksamhet med 1. ett vindkraftverk som inklusive rotorblad är högre än 50 meter, 2. två eller fler vindkraftverk som står tillsammans (gruppstation), eller 3. ett vindkraftverk som står tillsammans med ett annat vindkraftverk, om verksamheten påbörjas efter det att verksamheten med det andra vindkraftverket påbörjades. Anmälningssplikten gäller inte om verksamheten är tillståndspliktig enligt 13 eller 14 §.
	40.10001	T	U	Verksamhet med ett vindkraftverk som inklusive rotorblad är lägre än 50 meter.
				Värme- och kylanläggningar
21 kap 16 §	40.110	15	C	Värmepump eller kylanläggning för uttag eller tillförsel av värmeenergi från mark, vattenområde, grundvatten eller avloppsvatten för en uttagen eller tillförd effekt av mer än 10 megawatt. Anmälningssplikt enligt denna beskrivning gäller inte uttag eller tillförsel genom vattentäkt.
21 kap 17 §	40.120	6	C	Anläggning för lagring av värme i mark, vattenområde eller i grundvatten för en tillförd energimängd av mer än 3 000 megawattimmar.
	40.12001	T	U	Anläggning för lagring av värme i mark, vattenområde eller i grundvatten för en tillförd energimängd av högst 3 000 megawattimmar.
				VATTENFÖRSÖRJNING
	41.9001	T	U	Vattenverk med kemsteg för mer än 25 000 personer, eller utan kemsteg för mer än 50 000 personer.
	41.9002	T	U	Vattenverk med kemsteg för mer än 5 000 personer men högst 25 000 personer, eller utan kemsteg för mer än 5 000 personer men högst 50 000 personer.
	41.9003	T	U	Vattenverk för högst 5 000 personer.
				FORDONSSERVICE OCH DRIVMEDELSHANTERING
23 kap 1 §	50.10	6	C	Anläggning för tvättning av 1. fler än 5 000 personbilar per kalenderår, 2. fler än 100 tåg eller flygplan per kalenderår, 3. fler än 500 tågagnar eller lok per kalenderår, eller 4. fler än 1 000 andra motordrivna fordon per kalenderår.
	50.1001	T	U	Anläggning för tvättning av 1. färre än eller lika med 5 000 personbilar per kalenderår, 2. färre än eller lika med 100 tåg eller flygplan per kalenderår, 3. färre än eller lika med 500 tågagnar eller lok per kalenderår, eller 4. färre än eller lika med 1 000 andra motordrivna fordon per kalenderår.
23 kap 2 §	50.20		C	Anläggning där det per kalenderår hanteras 1. mer än 1 000 kubikmeter flytande motorbränsle, eller 2. mer än 1 miljon normalkubikmeter gas avsedd som motorbränsle. Anmälningssplikten gäller inte om verksamheten är tillstånds- eller anmälningsspliktig enligt 20 kap. 1, 2 eller 3 §.
	50.20-1	8		- Anläggning där det per kalenderår hanteras mer än 5 000 kubikmeter flytande motorbränsle.

	50.20-2	6		- Anläggning där det per kalenderår hanteras mellan 1 000- 5 000 kubikmeter flytande motorbränsle.
	50.20-3	8		- Anläggning där det per kalenderår hanteras mer än 5 miljon normalkubikmeter gas avsedd som motorbränsle.
	50.20-4	6		- Anläggning där det per kalenderår hanteras mellan 1 – 5 miljoner normalkubikmeter gas avsett som motorbränsle.
	50.2001	T	U	Anläggning där det per kalenderår hanteras högst 1 000 kubikmeter flytande motorbränsle.
	50.2002	T	U	Anläggning där det per kalenderår hanteras högst 1 miljon normalkubikmeter gas avsedd som motorbränsle.
	50.2003	T	U	Fordonsverkstad mer än 500 kvadratmeter.
	50.2004	T	U	Fordonsverkstad högst 500 kvadratmeter.
	50.2005	T	U	Parkeringsgarage med oljeavskiljare med fler än 400 platser för motorfordon.
				HAMNAR OCH FLYGPLATSER
				Hamnar
24 kap 2 §	63.20	15	C	Fiskehamn eller hamn för Försvarsmakten. Anmälningssplikt enligt denna beskrivning gäller inte fiskehamn som är tillståndspliktig enligt 1 §.
	63.2001	T	U	Småbåtshamn
	63.2002	T	U	Båtklubb
				Flygplatser
	63.4001	T	U	Flottiljflygplats eller civil flygplats med infrastruktur för militär flygverksamhet, om instrumentbanan på flottiljflygplatsen eller den civila flygplatsen är kortare än 1 200 meter.
24 kap 5 §	63.50	8	C	Flygplats för motordrivna luftfartyg där mer än 500 flygrörelser per kalenderår äger rum. Anmälningssplikt enligt denna beskrivning gäller inte om flygplatsen är tillståndspliktig enligt 3 eller 4 §.
	63.5001	T	U	Flygplats för motordrivna luftfartyg där högst 500 flygrörelser per kalenderår äger rum.
				Annan trafikinfrastruktur
	63.10001	T	U	Väganläggning i drift upplåten för allmän trafik, med en sammanlagd trafik med mer än 1 000 miljoner fordonskilometer per kalenderår.
	63.10002	T	U	Väganläggning i drift upplåten för allmän trafik, med en sammanlagd trafik med mer än 500 miljoner fordonskilometer per kalenderår.
	63.10003	T	U	Väganläggning i drift upplåten för allmän trafik, med en sammanlagd trafik med mer än 100 miljoner fordonskilometer per kalenderår.
	63.10004	T	U	Parkering
	63.10101	T	U	Spåranläggning i drift för lokal kollektivtrafik med en sammanlagd spårlängd över 80 kilometer.
	63.10102	T	U	Spåranläggning i drift för regional kollektivtrafik eller nationell person och/eller godstrafik med en sammanlagd spårlängd över 30 kilometer.
	63.10103	T	U	Övriga spåranläggningar.
				LABORATORIER
25 kap 1 §	73.10	15	C	Kemiska eller biologiska laboratorier med en total golvyta som är större än 5 000 kvadratmeter. Anmälningssplikten gäller inte laboratorier som

				1. ingår i verksamhet som är tillstånds- eller anmälningsskyldig enligt någon annan bestämmelse i denna förordning, 2. är tillstånds- eller anmälningsskyldig enligt 13 kap. miljöbalken, eller 3. ingår i utbildningslokaler som är anmälningsskyldiga enligt 38 § förordningen (1998:899) om miljöfarlig verksamhet och hälsoskydd.
	73.1001	T	U	Kemiska eller biologiska laboratorier för utbildning med en total golvyta som är större än 5 000 kvadratmeter.
	73.1002	T	U	Kemiska eller biologiska laboratorier med en total golvyta som är större än 20 kvadratmeter men högst 5 000 kvadratmeter.
	73.1003	T	U	Kemiska eller biologiska laboratorier med en total golvyta som är högst 20 kvadratmeter.
				TANKRENGÖRING
26 kap 2 §	74.20	12	C	Anläggning för rengöring av cisterner, tankar eller fat som används för förvaring eller för transport av kemiska produkter. Anmälningsskyldig enligt denna beskrivning gäller inte om verksamheten är tillståndsskyldig enligt 1 §.
				HÄLSO- OCH SJUKVÅRD
27 kap 1 §	85.10	25	C	Sjukhus med fler än 200 vårdplatser.
	85.1001	T	U	Sjukhus med högst 200 vårdplatser.
27 kap 2 §	85.20	10	C	Anläggning för sterilisering av sjukvårdsartiklar, om etylenoxid används som steriliseringsmedel.
	85.3001	T	U	Tandläkarmottagning
	85.4001	2		Djursjukhus och liknande
				RENING AV AVLOPPSVATTEN
28 kap 4 §	90.16		C	Avloppsreningsanläggning som tar emot avloppsvatten med en föroreningsmängd som motsvarar mer än 200 men högst 2 000 personekvivalenter.
	90.16-1	20		-mottagande av en föroreningsmängd som motsvarar mer än 500 personekvivalenter men högst 2000 personekvivalenter.
	90.16-2	15		- mottagande av en föroreningsmängd som motsvarar mer än 200 personekvivalenter men högst 500 personekvivalenter.
	90.2001	T	U	Avloppsreningsanläggning som tar emot avloppsvatten med en föroreningsmängd som motsvarar mer än 100 men högst 200 personekvivalenter.
	90.2002	T	U	Avloppsreningsanläggning som tar emot avloppsvatten med en föroreningsmängd som motsvarar mer än 25 men högst 100 personekvivalenter.
	90.2003	T	U	Avloppsledningsnät, inklusive pumpstationer m.m.
				AVFALL
29 kap 1 §				Med <i>avfall</i> , <i>återvinna avfall</i> , <i>förbereda avfall för återanvändning</i> , <i>materialåtervinna avfall</i> , <i>bortskaffa avfall</i> , <i>samla in avfall</i> och <i>uttjänt bil</i> avses i detta kapitel detsamma som i 15 kap. miljöbalken.
29 kap 2 §				Med <i>farligt avfall</i> och <i>deponering</i> avses i detta kapitel detsamma som i avfallsförordningen (2011:927).
29 kap 3 §				Med <i>inert avfall</i> avses i detta kapitel detsamma som i 3 a § förordningen (2001:512) om deponering av avfall.
29 kap 4 §				Med <i>förbränningsanläggning</i> och <i>samförbränningsanläggning</i> avses i detta kapitel detsamma som i förordningen (2013:253) om förbränning av avfall.

				Förbränning
29 kap 17 §	90.230	6	C	Samförbrännings- eller avfallsförbränningsanläggning där icke-farligt avfall förbränns yrkesmässigt, om den tillförda mängden är högst 50 ton per kalenderår. Anmälningssplikten gäller inte anläggning som endast förbränner rent träavfall eller avfall som anges i 17 § 1-3 och 5 i förordningen (2013:253) om förbränning av avfall.
	90.23001	T	U	Samförbrännings- eller avfallsförbränningsanläggning där icke-farligt avfall förbränns om den tillförda mängden är högst 50 ton per kalenderår. Punkten gäller inte anläggning som endast förbränner rent träavfall eller avfall som anges i 17 § 1-3 och 5 i förordningen (2013:253) om förbränning av avfall.
				Deponering
29 kap 19 §	90.281	8	C	Deponering av icke-farliga muddermassor på land längs små sund, kanaler eller vattenvägar som massorna har muddrats från, om 1. mängden massor är högst 1 000 ton, eller 2. föroreningsrisken endast är ringa.
	90.28001	T	U	Uppläggning av snö från gatuhållning.
29 kap 26 §	90.341	6	C	Sluttäckt deponi där sluttäckningen har godkänts enligt 32 § förordningen (2001:512) om deponering av avfall, fram till dess åtgärder inte längre behöver vidtas enligt 33 § samma förordning.
	90.34101	T	U	Sluttäckt deponi som inte omfattas av anmälningssplikt enligt 26 §.
				Återvinning eller bortskaffande av avfall som uppkommit i egen verksamhet
29 kap 29 §	90.391	6	C	Återvinning av farligt avfall som har uppkommit i egen verksamhet, om 1. mängden avfall är högst 500 ton per kalenderår, och 2. behandlingen leder till materialåtervinning.
				Biologisk behandling
29 kap 31 §	90.171		C	Behandling av icke-farligt avfall genom biologisk behandling, om 1. avfallet inte är park- och trädgårdsavfall och den tillförda mängden är mer än 10 ton men högst 500 ton per kalenderår, eller 2. avfallet är park- och trädgårdsavfall och den tillförda mängden är mer än 50 ton men högst 18 750 ton per kalenderår. Anmälningssplikten gäller inte om behandlingen är tillstånds- eller anmälningsspliktig enligt 21 kap. 2 eller 3 §
	90.171-1	10		- Den tillförda mängden annat avfall än park- och trädgårdsavfall är mer än 100 ton men högst 500 ton per kalenderår.
	90.171-2	8		- Den tillförda mängden annat avfall än park- och trädgårdsavfall är mer än 10 ton men högst 100 ton per kalenderår.
	90.171-3	6		- Den tillförda mängden park- och trädgårdsavfall är mer än 50 ton men högst 18 750 ton per kalenderår.
	90.17001	T	U	Behandling av icke-farligt avfall genom biologisk behandling, om 1. avfallet inte är park- och trädgårdsavfall och den tillförda mängden är högst 10 ton per kalenderår, eller 2. avfallet är park- och trädgårdsavfall och den tillförda mängden är högst 50 ton per kalenderår.
				Animaliskt avfall
29 kap 33 §	90.251	30	C	Yrkesmässig behandling av animaliskt avfall på annat sätt än genom

				biologisk behandling eller förbränning, om den tillförda mängden avfall är högst 10 ton per dygn eller högst 2 500 ton per kalenderår.
				Återvinning för anläggningsändamål
29 kap 35 §	90.141	T	C	Återvinning av icke-farligt avfall för anläggningsändamål på ett sätt som kan förorena mark, vattenområde eller grundvatten, om föroreningsrisken är ringa.
				Uppgrävda massor
29 kap 37 §	90.370	T	C	Behandling av avfall som utgörs av uppgrävda förorenade massor från den plats där behandlingen sker, om behandlingen pågår under högst en tolv månadersperiod och inte är tillståndspliktig enligt 21, 22, 23, 24 eller 25 §.
				Konventering av smittförande avfall
29 kap 38 §	90.382	T	C	Konvertera smittförande avfall på ett sjukhus.
				Avvattning
29 kap 39 §	90.375	15	C	Avvattning av icke-farligt avfall, om mängden avfall som behandlas är högst 2 000 ton.
				Mekanisk bearbetning och sortering
29 kap 41 §	90.110		C	1. Yrkesmässigt återvinna icke-farligt avfall genom mekanisk bearbetning, om den tillförda mängden avfall är högst 10 000 ton per kalenderår, eller 2. genom krossning, siktning eller motsvarande mekanisk bearbetning återvinna avfall för byggnads- eller anläggningsändamål.
	90.110-1	20		- Den hanterade avfallsmängden är större än 5 000 ton men högst 10 000 ton avfall per kalenderår.
	90.110-2	15		- Den hanterade avfallsmängden är högst 5 000 ton avfall per kalenderår.
	90.110-3	T		- Tillfällig krossning/återvinning för byggnads- eller anläggningsändamål
29 kap 43 §	90.80	12	C	Sortering av icke-farligt avfall, om mängden avfall är 1. mer än 1 000 ton per kalenderår och avfallet ska användas för byggnads- eller anläggningsändamål, eller 2. mer än 1 000 ton men högst 10 000 ton per kalenderår i andra fall.
	90.8001	T	U	Sortering av icke-farligt avfall, om mängden avfall är högst 1 000 ton per kalenderår.
				Elavfall
29 kap 44 §	90.90	12	C	Yrkesmässigt sortera, demontera eller på annat sätt behandla avfall som utgörs av elektriska eller elektroniska produkter innan ytterligare behandling. Anmälningssplikten gäller inte behandling av komponenter eller utrustning som innehåller isolerolja.
				Uttjänta fordon
29 kap 46 §	90.120	12	C	Tömna, demontera eller på annat sätt yrkesmässigt återvinna 1. uttjänta bilar som omfattas av bilskrotningsförordningen (2007:186), eller 2. andra uttjänta motordrivna fordon vars totalvikt inte överstiger 3 500 kilogram, om fordonen återvinns av en bilskrotare som är auktoriserad enligt bilskrotningsförordningen.
				Förberedelse för återanvändning

29 kap 47 §	90.29	2	C	Förbereda avfall för återanvändning
				Lagring som en del av att samla in avfall
29 kap 49 §	90.40	9	C	Lagring av icke-farligt avfall som en del av att samla in det, om mängden avfall vid något tillfälle är 1. mer än 10 ton men högst 30 000 ton och avfallet ska användas för byggnads- eller anläggningsändamål, eller 2. mer än 10 ton men högst 10 000 ton annat icke-farligt avfall i andra fall.
	90.4001	T	U	Lagring av icke-farligt avfall som en del av att samla in det, om mängden avfall vid något tillfälle är högst 10 ton.
	90.4002	T	U	Återvinningsplatser för producentavfall (förpackningar) avsedda för allmänheten.
29 kap 51 §	90.60	6	C	Lagring av farligt avfall som en del av att samla in det, om mängden avfall vid något tillfälle är 1. mer än 200 kilogram men högst 5 ton och utgörs av olja, 2. mer än 1 500 kilogram men högst 30 ton och utgörs av blybatterier, 3. mer än 1 ton men högst 50 ton och utgörs av elektriska eller elektroniska produkter, 4. mer än 200 kilogram men högst 30 ton och utgörs av impregnerat trä, 5. högst 50 ton och utgörs av motordrivna fordon, eller 6. mer än 200 kilogram men högst 1 ton i andra fall.
				Lagring och avskiljning av koldioxid
29 kap 64 §	90.520	9	C	Borring i syfte att bedöma om en plats är lämplig för geologisk lagring av koldioxid.
				Andra verksamheter med återvinning eller bortskaffande
29 kap 70 §	90.430	6	C	Yrkesmässig behandling av icke-farligt avfall, om den tillförda mängden avfall är högst 500 ton per kalenderår. Anmälningssplikten gäller inte om behandlingen är anmälnings- eller tillståndspliktig enligt någon annan bestämmelse i detta kapitel.
				SKJUTFÄLT, SKJUTBANOR OCH SPORTANLÄGGNINGAR
30 kap 2 §	92.20		C	Skjutbana som är stadigvarande inrättad för skjutning utomhus med skarp ammunition till finkalibriga vapen (kaliber mindre än 20 millimeter) för mer än 5 000 skott per kalenderår.
	92.20-1	10		- Mer än 100 000 skott per kalenderår.
	92.20-2	5		- Mer än 20 000 skott men högst 100 000 skott per kalenderår.
	92.20-3	4		- Mer än 5 000 skott men högst 20 000 skott per kalenderår.
	92.2001	T	U	Skjutbana som är stadigvarande inrättad för skjutning utomhus med skarp ammunition till finkalibriga vapen (kaliber högst 20 millimeter) för högst 5 000 skott per kalenderår.
30 kap 3 §	92.30	8	C	Permanent tävlings-, tränings- eller testbana för motorfordon.
	92.10001	T	U	Golfbana med sammanlagt mer än 18 hål
	92.10002	T	U	Golfbana med sammanlagt högst 18 hål
	92.10003	T	U	Golfbana med sammanlagt högst 9 hål
				TEXTILTVÄTTERIER
31 kap 1 §	93.10	10	C	Tvätterier för mer än 2 ton tvättgodis per dygn. Anmälningssplikten gäller inte om 1. utsläpp av vatten från verksamheten leds till ett avloppsreningsverk

				som är tillståndspliktigt enligt 28 kap. 1 eller 2 §, eller 2. verksamheten är anmälningspliktig enligt 19 kap. 4 §.
	93.1001	T	U	Tvätterier för mer än 2 ton tvättgods per dygn om utsläpp av vatten från verksamheten leds till ett avloppsreningsverk som är tillståndspliktigt enligt 90.10.
	93.1002	T	U	Tvätterier för högst 2 ton tvättgods per dygn.
				ÖVRIGA MILJÖFARLIGA VERKSAMHETER
				Lackering m.m.
	100.1001	T	U	Förbrukning av mer än 20 ton färg eller lack eller mer än 10 ton pulver per kalenderår.
	100.1002	T	U	Förbrukning av minst 4 men högst 20 ton färg eller lack eller minst 2 ton men högst 10 ton pulver per kalenderår.
	100.1003	T	U	Förbrukning av högst 4 ton färg eller lack eller högst 2 ton pulver per kalenderår.
				Hantering av brom- eller fluorkarboner
	101.1001	T	U	Omtappning av mer än 1 ton fullständigt halogenerade brom- eller klorfluorkarboner per år.
	101.1002	T	U	Omtappning av mer än 100 kg men högst 1 ton fullständigt halogenerade brom- eller klorfluorkarboner per år.
	101.1003	T	U	Omtappning av högst 100 kg fullständigt halogenerade brom- eller klorfluorkarboner per år.
	101.1004	T	U	Omtappning av mer än 10 ton ofullständigt halogenerade brom- eller klorfluorkarboner per år.
	101.1005	T	U	Omtappning av mer än 1 ton men högst 10 ton ofullständigt halogenerade brom- eller klorfluorkarboner per år.
	101.1006	T	U	Omtappning av högst 1 ton ofullständigt halogenerade brom- eller klorfluorkarboner per år.

Taxebilaga 3

Fasta tillsynsavgifter för hälsoskyddsverksamheter

Med tidsfaktor (TF) avses i nedanstående tabell den tid i timmar per år som utgör grunden för den fasta årliga tillsynsavgiften för respektive klassningskodade verksamheter. För beräkning av årsavgiften multipliceras TF med timtaxan för aktuellt år. Timtaxan anges i 6 § i taxan.

Klassningskod	Verksamhet	Prövningsnivå	Tidsfaktor i timmar	Beskrivning
H1	Öppen förskola	Anmälningssplikt	2	
H2	Förskola	Anmälningssplikt	4	
H3	Grundskola inklusive förskoleklass/ fritidshem	Anmälningssplikt	4	
H4	Gymnasieskola	Anmälningssplikt	4	
H5	Övrig skolverksamhet	Anmälningssplikt	4	Exempelvis vuxenutbildning, Komvux, SFI, specialskola
H6	Annan pedagogisk verksamhet	Anmälningssplikt	1	Exempelvis skola som inte har egna lokaler
H7	Bassängbad	Anmälningssplikt	8	Bassängbad som är upplåtna åt allmänheten eller som annars används av många människor
H8	Yrkesmässig hygienisk verksamhet	Anmälningssplikt	3	Tatuering, piercing eller annan skönhetsbehandling som innebär påtaglig risk för blodsmitta eller annan smitta genom användning av stickande eller skärande verktyg
H9	Övriga verksamheter	Ej anmälningsspliktiga	Timavgift	Lokaler för vård eller annat omhändertagande, samlingslokaler, massage, kroppsvård, kiropraktor, naprapat, sjukgymnastik, zonterapi, frisersalong, hotell, camping, öppen fritidsverksamhet m.fl. verksamheter där

				miljöbalken är tillämplig
--	--	--	--	---------------------------

Taxa för handel med vissa receptfria läkemedel, folköl och tobaksvaror och tobaksfria nikotinprodukter

Antagen av miljö- och samhällsbyggnadsnämnden 2023-05-23, § 41

Innehåll

Taxa för handel med vissa receptfria läkemedel, folköl och tobaksvaror och tobaksfria nikotinprodukter	1
Innehåll.....	2
Inledande bestämmelser.....	3
Receptfria läkemedel och folköl.....	3
Avgift för anmälan och tillsyn.....	3
Tobaksfria nikotinprodukter.....	4
Tobaksvaror.....	4
Avgift för ansökan, anmälan och tillsyn.....	4

Inledande bestämmelser

1 § Denna taxa gäller avgifter för Miljö- och samhällsbyggnadsnämndens kostnader för handläggning och tillsyn enligt alkohollagen (2010:1622), lag om handel med vissa receptfria läkemedel (2009:730), lag om tobak och likande produkter (2018:2088) samt lag om tobaksfria nikotinprodukter (2022:1257).

2 § Vid tillämpningen av denna taxa är timtaxan 1201 kronor. **Timavgift ska debiteras för varje påbörjad kvart. I den debiterbara tiden ingår förutom tid för tillsyn även tid för förberedande och uppföljande administrativt arbete.**

3 § Beslut om avgift enligt denna taxa fattas av Miljö- och samhällsbyggnadsnämnden.

4 § Betalning av avgift enligt denna taxa ska ske till Miljö- och samhällsbyggnadsnämnden. Betalning ska ske inom tid som anges i beslutet om avgift eller i räkning.

5 § Om det finns särskilda skäl, får Miljö- och samhällsbyggnadsnämnden, med hänsyn till verksamhetens omfattning, tillsynsbehovet och övriga omständigheter, sätta ned eller efterskänka avgiften.

6 § Avgift enligt denna taxa tas inte ut för tillsyn som föranleds av klagomål som visar sig vara obefogat

Indexuppräknig

7 § Timavgiften justeras inför varje nytt kalenderår utifrån procentsatsen för PKV (Prisindex för kommunal verksamhet) som är publicerad på SKR:s webbplats i oktober månad året före avgiftsåret och som är en preliminär höjning för kommande kalenderår.

Receptfria läkemedel och folköl

Enligt 23 § lag om handel med vissa receptfria läkemedel (2009:730) ges kommunen rätt att ta ut avgifter för sin tillsyn av den som bedriver anmälningsskyldig detaljhandel.

Avgiften betalas av den som bedriver anmälningsskyldig detaljhandel enligt lagen om vissa receptfria läkemedel.

Enligt 8 kap 10 § alkohollagen (2010:1622) ges kommunen rätt att ta ut avgifter för den löpande tillsynen av detaljhandel med öl.

Avgiften betalas av den som bedriver anmälningsskyldig försäljning av öl till konsument.

Avgift för anmälan och tillsyn

För handläggning av anmälan om folköl tas en avgift ut motsvarande en timmes handläggningstid.

För återkommande tillsyn av försäljning av folköl och kontroll av försäljning av vissa receptfria läkemedel tas en avgift ut motsvarande nedlagd handläggningstid.

Tillsynsavgiften betalas **efter det att tillsynen har utförts. i efterskott.**

	Handläggning/tillsynstid
Anmälan om försäljning av folköl	1 h
Återkommande tillsyn av försäljningsställen för folköl och receptfria läkemedel	Efterhandsdebitering motsvarande nedlagd tid

Tobaksfria nikotinprodukter

Enligt lag om tobaksfria nikotinprodukter (2022:1257) ges miljö- och samhällsbyggnadsnämnden rätt att ta ut avgifter för sin tillsyn av den som bedriver anmälningsskyldig detaljhandel med tobaksfria nikotinprodukter.

Avgiften ska betalas av den som bedriver anmälningsskyldig detaljhandel med tobaksfria nikotinprodukter.

Avgift för anmälan och tillsyn

För handläggning av anmälan om försäljning av tobaksfria nikotinprodukter tas en avgift ut motsvarande en timmes handläggningstid.

För återkommande tillsyn av försäljning av tobaksfria nikotinprodukter tas en avgift ut motsvarande nedlagd handläggningstid. Tillsynsavgiften betalas efter det att tillsynen har utförts.

	Handläggning/tillsynstid
Anmälan om försäljning av tobaksfria nikotinprodukter	1 h
Återkommande tillsyn av försäljningsställen för tobaksfria nikotinprodukter	Efterhandsdebitering motsvarande nedlagd tid

Tobaksvaror

Enligt lag om tobak och liknande produkter (2018:2088) ges Miljö- och samhällsbyggnadsnämnden rätt att ta ut avgifter för sin tillsyn av den som bedriver tillståndsskyldig näringsverksamhet med tobaksvaror.

Avgiften betalas av den som bedriver tillståndsskyldig försäljning av tobaksvaror till konsument.

Avgift för ansökan, anmälan och tillsyn

För handläggning av anmälan och ansökan om tobak tas en fast avgift ut enligt tabellen nedan.

För återkommande yttre tillsyn tas en avgift ut motsvarande nedlagd handläggningstid. Tillsynsavgiften betalas **efter att tillsyn utförts i efterskott**.

För återkommande inre tillsyn tas en fast årlig avgift ut. Den fasta årliga avgiften tas ut genom att den handläggningstid som anges i nedan tabell multipliceras med gällande timtaxa. Fast årlig avgift ska täcka nämndens beräknade kostnader för den inre tillsynen som sker löpande under året.

	Handläggningstid/tillsynstid
Ansökan för tillstånd för att sälja tobak	8 h
Ansökan om tillfälligt tillstånd för tobak	4,5 h

Anmälan om ändrade ägar- eller bolagsförhållanden	5,5 h
Anmälan om förändrat tillstånd	1,5 h
Anmälan om försäljning av elektroniska cigaretter/påfyllningsbehållare	1 h
Återkommande yttre tillsyn av tobaksförsäljningstillstånd	Efterhandsdebitering motsvarande nedlagd tid
Återkommande inre tillsyn för tobaksförsäljningstillstånd	3 h/år
Återkommande tillsyn av försäljningsställen för elektroniska cigaretter och påfyllningsbehållare	Efterhandsdebitering motsvarande nedlagd tid

Datum
2024-01-08Dnr
MSN.2024.7OXL2
621
v 1.0
2007-
03-13Miljö- och samhällsbyggnadsförvaltningen
Emilia Torstensson

Miljö- och samhällsbyggnadsnämnden

Taxa enligt lagen om åtgärder mot förorening från fartyg

1. Miljö- och samhällsbyggnadsförvaltningen förslag till beslut

Miljö- och samhällsbyggnadsnämnden godkänner förslaget till Taxa enligt lagen om åtgärder mot förorening från fartyg.

2. Sammanfattning

Genom en ändring av lagen (1980:424) om åtgärder mot förorening från fartyg (LÅFF) ska kommunerna sedan 1 maj 2023 bedriva tillsyn över att vissa fritidsbåtshamnar har möjlighet att ta emot avfall enligt regelverket. Kommunen ska även godkänna de avfallshanteringsplaner som fritidsbåtshamnarna har skyldighet att upprätta.

Inom nämndens övriga ansvarsområden tillämpas principen om att verksamheter som är föremål för myndighetens tillsyn och kontroll ska finansieras genom prövnings- och tillsynsavgifter. Miljö- och samhällsbyggnadsförvaltningen har därför arbetat fram ett förslag på ny taxa för åtgärder mot förorening från fartyg för att finansiera nämndens kostnader för det tillkommande uppdraget.

Beslutsunderlag

Förslag till taxa enligt lagen om åtgärder mot förorening från fartyg

Nils Erik Selin
Miljö- och samhällsbyggnadschefEmilia Torstensson
Miljöchef/Miljö- och hälsoskyddsinspektör

Beslut till:

MSF

Taxa enligt lagen om
åtgärder mot förorening från
fartyg

Med stöd av 6 kap. 8 § andra stycket lagen (1980:424) om åtgärder mot förorening från fartyg, föreskriver Oxelösunds kommun följande:

1 § Vid tillämpningen av denna taxa är timtaxan 1201 kronor per hel timme handläggningstid. Timavgift tas ut för varje påbörjad kvart faktiskt nedlagd handläggningstid. Faktiskt nedlagd handläggningstid avser den sammanlagda tid som varje tjänsteperson vid kommunen har använt för handläggning och andra åtgärder i ärendet, såsom inläsning av ärendet, kontakter med parter, samråd med experter och myndigheter, inspektioner, revisioner, besiktningar, provtagningar och kontroller, beredning i övrigt av ärendet samt föredragning av ärendet.

2 § Timavgiften justeras inför varje nytt kalenderår utifrån procentsatsen för PKV (Prisindex för kommunal verksamhet) som är publicerad på SKR:s webbplats i oktober månad året före avgiftsåret och som är en preliminär höjning för kommande kalenderår.

3 § För prövning av frågor om att godkänna avfallshanteringsplaner när det gäller verksamhet på platser som ankommer på kommunen enligt 3 kap. 9 § lagen om förorening från fartyg, tar kommunen ut timavgift för faktiskt nedlagd handläggningstid.

4 § För tillsyn enligt 6 kap. 5 a § lagen om åtgärder mot förorening från fartyg tar kommunen ut timavgift för faktiskt nedlagd handläggningstid.

5 § Avgift tas inte ut för handläggning av överklagande av nämndens eller en överinstans beslut.

6 § Avgiftsskyldig är den som bedriver en verksamhet inom kommunens tillsynsansvar enligt lagen (1980:424) om åtgärder mot förorening från fartyg.

7 § Beslut om avgift enligt denna taxa fattas av miljö- och samhällsbyggnadsnämnden. Betalning av avgift ska ske till nämnden och ska fullgöras inom tid som anges i beslutet om avgift eller i särskild faktura.

8 § Om det finns särskilda skäl med hänsyn till verksamhetens art, omfattning, tillsynsbehov, nedlagd handläggningstid och övriga omständigheter, får avgift enligt denna taxa i ett enskilt fall sättas ner eller efterskänkas.

9 § Bestämmelser om överklagande av miljö- och samhällsbyggnadsnämndens beslut enligt denna taxa finns i 9 kap. 2 § lagen om åtgärder mot förorening från fartyg.

10 § Denna taxa gäller från och med 2024-02-01.



Datum
2024-01-10

Dnr
MSN.2024.6

OXL2
621
v 1.0
2007-
03-13

Miljö- och samhällsbyggnadsförvaltningen
Emilia Torstensson

Miljö- och samhällsbyggnadsnämnden

Revidering av delegations- och verkställighetsordning

1. Miljö- och samhällsbyggnadsförvaltningen förslag till beslut

Miljö- och samhällsbyggnadsnämnden godkänner förslaget till delegations- och verkställighetsordning.

2. Sammanfattning

Delegations- och verkställighetsordningen är ett dokument som regelbundet ses över och revideras vid behov.

Eftersom nya bestämmelser som innebär att kommunerna ska bedriva tillsyn över att vissa fritidsbåtshamnar har möjlighet att ta emot avfall enligt lag om förorening från fartyg och även godkänna de avfallshanteringsplaner som fritidsbåtshamnarna har skyldighet att upprätta så har nya punkter i delegationsordningen lagts till. Dessa finns längst ned i delegationsordningen och är benämnda som O1-O6.

Utöver ovanstående tillägg har andra mindre ändringar och tillägg gjorts på grund av lagändring eller på grund av formaliarättelse.

Följande ändringar har gjorts i delegationsordningen:

- Förkortningar, en ny förkortning har lagts till
- Ärenden enligt miljöbalken, D.10.6-D.10.11.
- Ärenden enligt livsmedelslagen, E.6.1.
- Ärenden enligt lag om åtgärder mot förorening från fartyg och förordning om åtgärder mot förorening från fartyg O1-O6

Grön text = ny text

Röd text = ska tas bort.

Beslutsunderlag

Förslag till revidering av delegations- och verkställighetsordning

Nils Erik Selin
Miljö- och samhällsbyggnadschef

Emilia Torstensson
Miljöchef/Miljö- och hälsoskyddsinspektör

Beslut till:
MSF



Oxelösund

Delegations- och verkställighetsordning för miljö- och samhällsbyggnadsnämnden

Dokumenttyp	Fastställd av Miljö- och samhällsbyggnadsnämnden	Beslutsdatum 2014-05-27	Reviderat 2020-01-22 2020-05-25 2020-06-16 2021-10-19 2021-12-14 2022-04-19 2022-06-14 2022-10-18 2023-09-20
Dokumentansvarig Förvaltningschef		Förvaring Castor	Dnr MSN.2022.9 MSN.2023.25
Dokumentinformation			



Innehåll

Innehåll.....	2
1. Om delegation i allmänhet.....	4
2. Delegation och verkställighet.....	4
3. Undantag från delegation.....	4
4. Villkor för delegation och anmälan av beslut.....	5
5. Vidaredelegation.....	5
6. Övergång av delegationsrätt.....	5
7. Förkortningar.....	6
A. Delegater:.....	6
Ärendegrupp/ärende.....	8
8. Ärenden enligt PBL och speciallagstiftning.....	11
9. Bygglövsärenden.....	12
10. Planärenden.....	18
11. Ärenden enligt miljöbalken och livsmedelslagen Alla förelägganden förenade med viten ska behandlas i Miljö- och samhällsbyggnadsnämnden och inte genom delegation.....	19
12. Ärenden enligt miljöbalken.....	20
Allmänna hänsynsregler med mera. 2 kap MB.....	20
Miljökonsekvensbeskrivningar och annat beslutsunderlag 6 kap MB.....	20
Naturvård / Skydd av områden 7 kap MB.....	21
Miljöfarlig verksamhet och hälsoskydd 9 kap MB.....	21
Förorenade områden 10 kap MB.....	24
Vattenverksamhet 11 kap MB.....	24
Jordbruk och annan verksamhet 12 kap MB.....	24

Kemiska produkter och biotekniska organismer 14 kap MB.....	25
Avfall och producentansvar 15 kap MB.....	26
Tillsyn, tillträden med mera 26 och 28 kap MB.....	27
Tillsyn, tillträden med mera 26 och 28 kap MB forts.....	29
Miljösanktionsavgifter 30 kap MB.....	29
Övrigt - Avgifter.....	29
13. Ärenden enligt livsmedelslagen.....	30
Livsmedelslagen (2006:804).....	30
Livsmedelsförordningen (2006:813).....	32
Förordningen (2021:176) om avgifter för offentlig kontroll av livsmedel och vissa jordbruksprodukter (FAOKL).....	32
Vissa övriga ärenden.....	35
14. Ärende enligt tobakslagen.....	36
15. Ärende enligt smittskyddslagen.....	37
16. Ärende enligt lokala ordningsföreskrifter samt lokala föreskrifter för att skydda människors hälsa och miljön inom Oxelösunds kommun.....	38
17. Ärenden enligt strålskyddslagen.....	38
18. Ärenden enligt lag om gatuhållning och skyltning.....	39
19. Ärenden enligt lag om skydd mot internationellt hot mot människors hälsa.....	40
20. Ärenden enligt trafikförordningen med flera.....	41
21. Ärenden enligt GDPR.....	42
22. Ärenden enligt alkohollagen.....	43
23. Ärenden enligt lag om åtgärder mot förorening från fartyg och förordning om åtgärder mot förorening från fartyg.....	44

1. Om delegation i allmänhet

Miljö- och samhällsbyggnadsnämnden får uppdra åt ledamot eller anställd att besluta på nämndens vägnar (KL 6 kap § 33). Genom sin delegations- och verkställighetsordning överför Miljö- och samhällsbyggnadsnämnden beslutanderätten för angivna ärenden till delegat som får rätt att fatta självständiga beslut.

Delegation innebär överlåtande av en beslutsfunktion, vilket betyder att delegaten inträder i styrelsens ställe. Beslutet skall kunna överklagas, antingen genom laglighetsprövning eller förvaltningsbesvär. Även att avge yttranden innebär självständiga bedömningar, trots att yttranden normalt inte kan överklagas.

2. Delegation och verkställighet

Det finns ingen rak skiljelinje mellan delegationsbeslut och verkställighet. Huvudregeln är att ett delegationsbeslut kräver en självständig bedömning medan verkställighetsbeslut fattas inom ramen för de politiska besluten som ett led i den löpande driften av verksamheten.

Ett antal verkställighetsärenden som ligger i gränlandet mellan delegation och verkställighet finns med i delegations- och verkställighetsordningen och betecknas V för verkställighet. Verkställighetsbeslut behöver inte anmälas till Miljö- och samhällsbyggnadsnämnden och kan heller inte överklagas.

3. Undantag från delegation

Av 6 kap. 34 §, Kommunallagen, följer att beslutanderätten inte får delegeras i följande ärenden:

- Ärenden som avser verksamhetens mål, inriktning, omfattning eller kvalitet.
- Framställningar eller yttranden till fullmäktige, liksom yttranden med anledning av att beslut av nämnden i dess helhet eller av fullmäktige har överklagats.
- Ärenden som rör myndighetsutövning mot enskilda, om de är av principiell beskaffenhet eller annars av större vikt.
- Ärenden som väckts genom medborgarförslag och som överlåtit till nämnden.
- Vissa ärenden som anges i särskilda föreskrifter. Lag (2007:68).

4. Villkor för delegation och anmälan av beslut

Beslut som fattas med stöd av delegation är jämställt med ett av styrelsen fattat beslut. Styrelsen kan inte ändra delegationsbeslut, men kan när som helst återta beslutanderätten. Delegationen kan också överlåta till styrelsen att besluta och måste inte alltid utnyttja sin delegationsrätt. Beslut som fattas av en tjänsteman utan delegering saknar laga verkan, d.v.s. det gäller inte.

I vissa fall kan ett visst beslut i ett delegerat ärende få principiell betydelse genom ej förutsedda omständigheter. Delegationen bör i sådana fall överväga att på eget initiativ lyfta ärendet för beslut i Miljö- och samhällsbyggnadsnämnden.

Fattade delegationsbeslut ska anmälas till Miljö- och samhällsbyggnadsnämndens nästkommande sammanträde. Av anmälan ska följande framgå:

- beslutsfattare,
- beslutsdatum,
- hänvisning till den punkt i delegationsordningen beslutet stöder sig på samt
- beslutets innehåll i korthet.

5. Vidaredelegation

Vissa beslut som är delegerade får vidaredelegeras. Det innebär att delegationen i sin tur får delegera beslutanderätten vidare. Beslut att vidaredelegera ska anmälas till Miljö- och samhällsbyggnadsnämnden enligt ovan. Vidaredelegerade beslut ska anmälas både till Miljö- och samhällsbyggnadsnämnden och till den delegat som delegerat beslutanderätten.

6. Övergång av delegationsrätt

Om inget annat har angivits i delegationsordningen och ställföreträdare eller vikarie inte har förordnats, övergår delegationsrätten vid förfall för delegat, till närmast högre befattning.

7. Förkortningar

A. Delegater:

FCH Förvaltningschef, Miljö- och samhällsbyggnadsförvaltningen

BLH Bygglovhandläggare

DSO Dataskyddsombud

HL Handläggare

MHI Miljö- och hälsoskyddsinspektör

PLH Planhandläggare

GGP Gatuingenjör Gata Park

PGP Projektledare Gata Park

GDPRS GDPR samordnare

MSNO Miljö- och samhällsbyggnadsnämndens ordförande

MSNOV Miljö- och samhällsbyggnadsnämndens vice ordförande

KVL Kommunvägledare, Kommunstyrelseförvaltningen

B. Lagar och förordningar

AF Avfallsförordningen (2020:614)

AL Arkivlag (SFS 1990:782)

ANL Anläggningslagen (SFS 1973:1149)

BFS Boverkets författningssamling

BBR Boverkets byggregler

EKS Europeisk konstruktionsstandard (Eurokoder)

FAOKL	Förordningen (2021:176) om avgifter för offentlig kontroll av livsmedel och vissa jordbruksprodukter
FBL	Fastighetsbildningslagen (SFS 1971:762)
FFF	Förordning om flyttning av fordon i vissa fall (SFS 1982:198)
FL	Förvaltningslagen (SFS 1986:223)
FOO	Förordning om områdesskydd (SFS 1998:1252)
FVV	Förordning (1998:1388) om vattenverksamheter
KL	Kommunallagen (SFS 1991:900)
LBFF	Lag om byggförsäkring m.m (SFS 1993:320)
LED	Lagen om energideklarationer (SFS 2006:985)
LF	Livsmedelsförordningen (2006:813)
LFF	Lag om flyttning av fordon i vissa fall (SFS 1992:129)
LFAB	Lagen (2006:805) om foder och animaliska biprodukter
LFHM	Lokala ordningsföreskrifter för människors hälsa och miljö
LGS	Lagen och förordningen med särskilda bestämmelser om gatuhållning och skyltning (SFS 1998:814 och SFS 1998:929)
LIVSFS	Livsmedelverkets föreskrifter
LKP	Lag om kommunal parkeringsövervakning (SFS 1982:24)
LL	Ledningsrättslagen (SFS 1973:1144)
LSI	Lag om skydd mot internationella hot mot människors hälsa (SFS 2006:1570)
LTLP	Lag om tobak och likande produkter (2018:2088)
LTN	Lag om tobaksfria nikotinprodukter (2022:1257)
LÅFF	Lag om åtgärder mot förorening från fartyg (1980:424)
MB	Miljöbalken (SFS 1998:808)
MFA	Förordningen om miljöfarlig verksamhet och hälsoskydd (SFS 1998:899)

MTF	Miljötillsynsförordningen (2011:13)
NFS	Naturvårdsverkets författningssamling
OL	Ordningslagen (SFS 1993:1617)
OSL	Offentlighets- och sekretesslag (SFS 2009:400)
PBF	Plan- och byggförordningen (SFS 2011:338)
PBL	Plan- och bygglagen (SFS 2010:900)
RF	Renhållningsordning för Oxelösunds kommun
SSL	Strålskyddslag (SFS 1988:220)
TF	Tryckfrihetsförordning (SFS 1949:105 tom SFS 2010:1409)
TRF	Trafikförordningen (SFS 1998:1276)

Allmänna ärenden

	Ärendegrupp/ärende	Delegat	Ersättare	D / V	Lagrum och/eller kommentar
	Organisation				
	Nämndens övergripande organisation av verksamheterna	FCH		V	
	Signering				
A.1	Tecknande av avtal för Miljö- och samhällsbyggnadsnämnden	MSNO	MSNOV	D	
	Kontrasignering av avtal och andra handlingar för Miljö- och samhällsbyggnadsnämnden	FCH		V	
	Träffande av avtal inom verksamhetsområdet inom befintlig budget	FCH		V	Får vidaredelegeras

	Ombud				
A.2	Befullmäktigande av ombud, med undantag för upphandlingar, att föra kommunens talan inför domstol och andra myndigheter samt vid förrättningar av skilda slag, samt mottagande av delgivningar till kommunen	FCH	MSNO	D	KL 6 kap 6 §
	Brådskande ärenden				
A.3	Beslut på Miljö- och samhällsbyggnadsnämndens vägnar i ärenden som är så brådskande att nämndens avgörande inte kan avvaktas	MSNO	MSNOV	D	KL 6 kap 39 §
	Arkiv				
A.4	Beslut om gallring av nämndens handlingar	FCH		D	AL 10 §
A.5	Fastställande av dokumenthanteringsplan	FCH		D	AL 10, 16 §
	Ärendegrupp/ärende	Delegat	Ersättare	D / V	Lagrum och/eller kommentar
	Överklagan och omprövning				
A.6	Besluta av avge yttrande till högre instans med anledning av överklagande av beslut som fattats med stöd av delegation	Aktuell delegat	FCH	D	
A.7	Besluta att överklaga beslut och domar som innefattar ändring av beslut som fattats med stöd av delegation	Aktuell delegat	FCH	D	
A.8	Avvisande av för sent inkommen handling enligt Förvaltningslagen, § 24 gällande överklagan	Aktuell delegat	FCH	D	
	Sekretess				

A.9	Beslut om att neka utlämnande av allmän handling samt beslut om utlämning av allmän handling med förbehåll	FCH		D	TF 2 kap § 4,6,7,9-11 samt OSL kap 15-43
	Yttranden				
A.10	Yttranden och remissvar till myndigheter och andra organisationer om ärendet ej delegerats till annan	FCH		D	Gäller ej ärenden av principiell betydelse
	Representation och uppvaktningar				Kommunens Personalhandbok
	500 - 4 000kr	FCH	MSNO	V	
	4 001 - 8 000kr	MSNO	MSNOV	V	

	Ärendegrupp/ärende	Delegat	Ersättare	D / V	Lagrum och/eller kommentar
	Ekonomi				
	Fördelning av tilldelade investeringsmedel				
A11	< 500 000	FCH		V	
A.12	Årligen utse beslutsattestanter och ersättare för dessa	FCH		D	
	Taxor och avgifter				
A.13	Avsteg och tillämpning av taxa för upplåtelse av allmän plats enligt av kommunfullmäktiges fastställd taxa	GGP	PGP FCH	D	

A.14	Avsteg och tillämpning av taxa för långtidsparkering enligt av kommunfullmäktige fastställd taxa	GGP	PGP FCH	D	
A.15	Besluta att sätta ned eller eftersänka avgift enligt gällande taxor	FCH		D	
	Kurser och resor				
	Deltagande i kurser, konferenser och dylikt för förtroendevalda	MNSO	MSNOV	V	
	Deltagande i kurser, konferenser och dylikt för anställda	FCH	GCH	V	
	Övrigt				
A.16	Medge undantag från kommunens policy om att ej använda vägsalt som halkbekämpning på det kommunala vägnätet	GGP	PGP FCH	D	

8. Ärenden enligt PBL och speciallagstiftning

Delegationen avser inte befogenhet att avgöra ärende som är av principiell natur eller i övrigt av större vikt.

Delegationen omfattar inte rätt att avslå framställning eller fattat beslut som går annan part (sakägare, ägare av grannfastighet) emot eller besluta om anstånd med avgörande av ärende.

Delegationen innefattar rätt

- att besluta om lov även om den sökta åtgärden avviker från detaljplan eller områdesbestämmelser, inom ramen för de föreskrifter som anges i 9 kap.
- 31 § resp. 9 kap. 35 § andra stycket.
- att om en ansökan om bygglov, marklov, rivningslov eller förhandsbesked är ofullständig, förelägga sökanden att avhjälpa bristerna inom viss tid vid äventyr att ansökan kan komma att avvisas eller avgöras i befintligt skick (9kap. 21 § första stycket PBL).

- att avvisa en ansökan som trots föreläggande enligt 9 kap. 22 § första stycket PBL är så ofullständig att den inte kan prövas i sak (9 kap. 22 § andra stycket PBL).
- att besluta om rättelse/omprövning av beslut som delegaten fattat enligt de förutsättningar som anges i 26 respektive 27 § förvaltningslagen.
- att avvisa överklagande av beslut som fattats av delegaten som kommit in för sent enligt vad som anges i 24 § förvaltningslagen.
- att avskrivna ett ärende från vidare handläggning (om en ansökan har återkallats eller frågan förfallit av annan anledning)

9. Bygglövsärenden

	Ärendegrupp/ärende	Delegat	Ersättare	D / V	Lagrum och/eller kommentar
B	Bygglövsärenden				
B.1	Beslut om bygglov inom ramen för de föreskrifter som anges i 9 kap. 30-32 §§ PBL i följande ärenden:	BLH	FCH	D	
	a. Nybyggnad av en- eller tvåbostadshus utanför område med detaljplan, inom ramen för de villkor som bestämts i bindande förhandsbesked. b. Ny- eller tillbyggnad inom detaljplan för bostad, handel, kontor, hantverk eller industri. c. Ny- eller tillbyggnad av komplementbyggnad. d. Ny- eller tillbyggnad av kiosk, transformatorstation, avloppspumpstation eller därmed jämförliga byggnader. e. Om ett bygglov används för ett ändamål som har en sådan säsongskaraktär att den åtgärd som omfattas av bygglovet behöver upprepas under två eller flera år i följd, får åtgärden vidtas igen utan ny prövning, om det sker inom ett år från det att åtgärden senast avslutades. Med hänvisning till 9 kap 30-32§§ (permanent åtgärd säsong)				PBL 9 kap 2 § första stycket 1 och 2 PBL 9 kap 9§
	f. Ta i anspråk eller inreda byggnad helt eller delvis för väsentligen annat ändamål inom område med detaljplan eller områdesbestämmelser.				PBL 9 kap 2 § första stycket 3a

	g. Inredande av någon ytterligare bostad eller någon ytterligare lokal för handel, hantverk eller industri.				PBL 9 kap 2 § första stycket 3b
	h. Byte av färg, fasadbeklädnad, taktäckningsmaterial eller andra åtgärder som avsevärt påverkar byggnadens yttre utseende				PBL 8 kap 2 § första stycket 3 c och 8 § första stycket 2c
	i. Ärende om att i område med värdefull miljö underhålla ett byggnadsverk eller ett bebyggelseområde som avses i 8 kap. 13 § PBL i den sträckning som framgår av detaljplan eller områdesbestämmelse				PBL 8 kap första stycket 2b
	i. Ändring av gällande bygglov inom ramen för tidigare medgiven bruttoarea eller medgiven avvikelse från detaljplan eller områdesbestämmelser.				PBL 9 kap 2 § första stycket 1 och 2
	j. Nybyggnad eller väsentlig ändring av upplag eller materialgårdar (p2) fasta cisterner (p4) samt murar och plank (p7)				PBL 9 kap 8 § första stycket 1 och 16 kap 7 § samt PBF 6 kap 1-2 §§
	k. Uppsättande eller väsentlig ändring av skyltar eller ljusanordningar.				PBL 9 kap 8 § första stycket 1 och 16 kap 7 § samt PBF 6 kap 3-4 §§
B.2	Beslut om rivningslov inom ramen för de föreskrifter som anges i 9 kap. 34 § PBL, dock ej rivning av byggnad som ur kulturhistorisk, miljömässig eller konstnärlig synpunkt har större värde eller rivning som kräver beslut enligt annan författning.	BLH	FCH	D	PBL 9 kap 10 §
	Ärendegrupp/ärende	Delegat	Ersättare	D / V	Lagrum och/eller kommentar
B.3	Beslut om marklov inom ramen för föreskrifterna i 9 kap 35 § PBL.	BLH	FCH	D	PBL 9 kap 11-13 §§

B.4	Beslut om lov för åtgärder som inte kräver lov	BLH	FCH	D	PBL 9kap 14 §
B.5	Beslut om villkorsbesked inom ramen för föreskrifterna i 9 kap. 19 §. Beslut om villkorade lov enligt PBL 9 kap 36-38§§	BLH	FCH	D	PBL 9 kap 19 § PBL 9 kap 36-38§§
B.6	Beslut om att förlänga handläggningstiden för ärende om lov eller förhandsbesked i högst tio veckor utöver de ursprungliga tio veckorna.	BLH	FCH	D	PBL 9 kap 27 §
B.7	Beslut om tidsbegränsat bygglov inom ramen för föreskrifterna i 9 kap.33 § PBL i de fall åtgärden har stöd i en detaljplanebestämmelse om tillfällig användning av byggnad eller mark eller om åtgärden har ringa inverkan på omgivningen.	BLH	FCH	D	PBL 9 kap 33 §
B.8	Om ansökningen är ofullständig, får byggnadsnämnden förelägga sökanden att avhjälpa bristerna inom en viss tid. Föreläggandet ska innehålla en upplysning om att ansökan kan komma att avvisas eller att ärendet kan komma att avgöras i befintligt skick om föreläggandet inte följs.	BLH	FCH	D	PBL 10 kap PBL 9 kap 22§
B.9	Beslut om att byggnadsverk får tas i bruk utan att slutbesked lämnats	BLH	FCH	D	PBL 10 kap 4 §
B.10	Beslut att utse ny kontrollansvarig om en kontrollansvarig har lämnat sitt uppdrag	BLH	FCH	D	PBL 10 kap 13 §
B.11	Beslut att ge startbesked om det enligt 10 kap 14 § PBL inte behövs något tekniskt samråd	BLH	FCH	D	PBL 10 kap 22 § första stycket 1
B.12	Beslut att förelägga byggherren att ge in de ytterligare handlingar som behövs för prövningen av frågan om startbesked om det enligt 10 kap 14 § PBL inte behövs något tekniskt samråd.	BLH	FCH	D	PBL 10 kap 22 § första stycket 2

	Ärendegrupp/ärende	Delegat	Ersättare	D / V	Lagrum och/eller kommentar
--	--------------------	---------	-----------	-------	----------------------------

B.13	<p>Beslut att med startbesked godkänna att en åtgärd får påbörjas och att i startbeskedet</p> <ul style="list-style-type: none"> • Fastställa den kontrollplan som ska gälla med uppgift om vem som är sakkunnig eller kontrollansvarig. • Bestämma de villkor som behövs för att få påbörja åtgärden. • Bestämma villkor och ungefärlig tidpunkt för utstakning som behövs. • Bestämma de handlingar som ska lämnas inför beslut om slutbesked samt ge de upplysningar om krav enligt annan lagstiftning som behövs. 	BLH	FCH	D	PBL 10 kap 23-24 §§
	<p>Beslut att för eldstäder med startbesked godkänna att en åtgärd får påbörjas och att i startbeskedet</p> <ul style="list-style-type: none"> • Bestämma de villkor som behövs för att få påbörja åtgärden. • Bestämma de handlingar som ska lämnas inför beslut om slutbesked samt ge de upplysningar om krav enligt annan lagstiftning som behövs. 	HL	BLH/FCH	D	PBL 10 kap 3 §
B.14	<p>Anmärkning i anslutning till arbetsplatsbesök/besiktning inom ramen för nämndens tillsynsarbete som innefattar för byggherren bindande föreskrift. Föreläggande med påföljd (vite eller åtgärd) beslutas av nämnden.</p>	BLH	FCH	D	PBL 10 kap 27 § och 11 kap 8 §
B.15	<p>Beslut att det för rivningsåtgärder inte behövs någon kontrollplan.</p>	BLH	FCH	D	PBL 10 kap 18 §
B.16	<p>Beslut om kompletterande villkor för bygg- och rivningsåtgärderna eller för kontrollen.</p>	BLH	FCH	D	PBL 10 kap 29 §
B.17	<p>Besluta om slutbesked respektive interimistiskt slutbesked enligt föreskrifterna i 10 kap. 34-37 §§ PBL.</p>	BLH	FCH	D	PBL 10 kap 34-37 §§
B.18	<p>Beslut att lämna klagomål utan åtgärd.</p>	BLH	FCH	D	PBL 11 kap 5 §
B.19	<p>Avge ingripandebesked inom ramen för föreskrifterna i 11 kap. 7 § PBL.</p>	BLH	FCH	D	PBL 11 kap 7 §
B.20	<p>Beslut att av polismyndigheten begära det biträde som behövs för tillträde enligt 11 kap. 9 § PBL.</p>	BLH	FCH	D	PBL 11 kap 9 §

	Ärendegrupp/ärende	Delegat	Ersättare	D / V	Lagrum och/eller kommentar
B.21	Beslut om lovföreläggande om bygglovpliktig åtgärd har vidtagits utan lov, om det är sannolikt att lov kan ges för åtgärden och delegaten har befogenhet att besluta i lovärendet.	BLH	FCH	D	PBL 11 kap 17 §
B.22	Förelägga ägare av byggnadsverk att inom viss tid ge synpunkter på övervägt uppdrag åt sakkunnig att utreda behovet av underhållsåtgärder och vem som ska betala kostnaderna för uppdraget.	BLH	FCH	D	PBL 11 kap 18 §
B.23	Besluta om förbud mot fortsatt arbete eller åtgärd, även förbud som förenas med vite	BLH	FCH	D	PBL 11 kap 30-32 §§
B.24	Beslut om förbud mot användning av byggnadsverk om byggnadsverket har säkerhetsbrister, även förbud som förenas med vite.	BLH	FCH	D	PBL 11 kap 33 § 1
B.25	Beslut om förbud mot användning av byggnadsverk, om det inte finns förutsättningar för att ge slutbesked.	BLH	FCH	D	PBL 11 kap 33 § 2
B.26	Besluta att utse annan funktionskontrollant inom ramen för föreskrifterna i 11 kap 34 § PBL.	BLH	FCH	D	PBL 11 kap 34 §
B.27	Beslut att entlediga kontrollansvarig inom ramen för föreskrifterna i 10 kap 11 och 11 kap 35 §§ PBL.	BLH	FCH	D	PBL 11 kap 35 §
B.28	Beslut om att ansöka om handräckning hos kronofogdemyndigheten för tillträde enligt 11 kap. 8 § PBL eller när någon har underlåtit att utföra arbete eller vidta en åtgärd som förelagts honom eller henne enligt 11 kap 19, 21 eller 22 §§ PBL.	BLH	FCH	D	PBL 11 kap 39 §
B.29	Besluta om avgifter i enskilda ärenden/fall med tillämpning av kommunens plan- och bygglovtaxa.	BLH	FCH	D	PBL 12 kap 8-11 §§ och

					kommunens plan- och bygglovtaxa
--	--	--	--	--	---------------------------------

	Ärendegrupp/ärende	Delegat	Ersättare	D / V	Lagrum och/eller kommentar
B.30	Beslut om särskild besiktning av hissar och andra motordrivna anordningar.	BLH	FCH	D	PBF 8 kap 8 § och 5 kap 9 §
B.31	Beslut om <ul style="list-style-type: none"> • längre besiktningintervall enligt 3 kap 18 § PBF. • anstånd med besiktning enligt 3 kap 19 § PBF. • användningsförbud för hissar och andra motordrivna anordningar med tillämpning av bestämmelserna i 3 kap. 4-5 §§ PBF. 	BLH	FCH	D	BFS Boverkets föreskrifter och allmänna råd (2011:12) om hissar och vissa andra motordrivna anordningar, H
B.32	Besluta om föreläggande (utan vite) mot ägare till byggnad som inte fullgör sina skyldigheter ifråga om funktionskontroll av ventilationssystem.	BLH	FCH	D	PBF 5 kap 1-7 §§ samt PBL 11 kap 19-20 §§
B.33	Beslut om senareläggning av besiktningssynpunkt inom ramen för föreskrifterna i 4 § BFS, (om det finns särskilda skäl).	BLH	FCH	D	BFS 2009:5 ÖVR 85
B.34	Beslut att medge mindre avvikelse från föreskrifterna om det finns särskilda skäl och byggnadsprojektet ändå kan bli tekniskt tillfredsställande och det inte finns någon avsevärd olägenhet från annan synpunkt.	BLH	FCH	D	BFS 2010:29 BBR 17
B.35	Beslut om att medge mindre avvikelse från föreskrifterna om det finns särskilda skäl och byggnadsprojektet ändå kan antas bli tekniskt tillfredsställande och det inte finns någon avsevärd olägenhet från annan	BLH	FCH	D	BFS 2008:8 BFS 2010:28 EKS 7,2 §

	synpunkt.				
--	-----------	--	--	--	--

	Ärendegrupp/ärende	Delegat	Ersättare	D / V	Lagrum och/eller kommentar
B.36	Beslut om att färdigställandeskydd inte behövs.	BLH	FCH	D	LBF 2§ samt PBL 9 kap 4-4c§§

10. Planärenden

	Ärendegrupp/ärende	Delegat	Ersättare	D / V	Lagrum och/eller kommentar
C	Planärenden				
C.1	Beslut om planbesked i de fall stöd för den avsedda åtgärden finns i en aktuell eller aktualitetsförklarad översiktsplan	PLH	FCH	D	PBL 5 kap 2 och 5 §§
C.2	Överenskommelse med sökanden att planbesked får lämnas senare än inom fyra månader.	PLH	FCH	D	PBL 5 kap 4 §
C.3	Beslut att göra anmälan till inskrivningsmyndigheten för anteckning i fastighetsregistrets allmänna del när fråga om prövning enligt 6 kap 5 § PBL har väckts i Miljö- och samhällsbyggnadsnämnden.	PLH	FCH	D	PBL 6 kap 6 §
C.4	Företräda nämnden vid samråd med fastighetsbildningsmyndighet och därvid begära att ärende hänskjuts till nämnden för prövning.	PLH	FCH	D	FBL 4 kap 25 och 25 a §§ AL 21 och 23 § LL 21 §

C.5	Rätt att påkalla fastighetsreglering, som behövs för att mark och vatten skall kunna användas för bebyggelse på ett ändamålsenligt sätt.	FCH		D	FBL 5 kap 3 § tredje stycket
C.6	Rätt att påkalla fastighetsbestämning inom område med detaljplan eller områdesbestämmelser eller område beträffande vilket fråga väckts om upprättande av sådan plan eller sådana bestämmelser.	FCH		D	FBL 14 kap 1 a §, punkt 4 och 5
	Ärendegrupp/ärende	Delegat	Ersättare	D / V	Lagrum och/eller kommentar
C.7	Godkänna lantmäteriförrättning, förrättningsbeslut eller gränsutmärkning.	FCH		D	FBL 15 kap 11 §
C.8	Rätt att påkalla förrättning enligt anläggningslagen.	FCH		D	AL 18 §
C.9	Godkänna beslut eller åtgärd enligt anläggningslagen eller ledningsrättslagen.	FCH		D	AL 30 § LL 28 §
C.10	Rätt att på nämndens vägnar avge yttrande till fastighetsbildningsmyndigheten enligt fastighetsbildningslagen, anläggningslagen och ledningsrättslagen samt att som nämndens ombud delta i förrättningsammansammanträde.	FCH	PLH	D	FBL, AL och LL
C.11	Besluta om adressnummersättning, gör Namngruppen.	Samman- kallande		D	MSN reglemente

11. Ärenden enligt miljöbalken och livsmedelslagen

Alla förelägganden förenade med viten ska behandlas i Miljö- och samhällsbyggnadsnämnden och inte genom delegation.

Rätt att "Besluta i tillsynsärenden" innefattar rätt att besluta

- att bifalla eller avslå en ansökan,
- att förena tillstånd/godkännande/dispenser/undantag med villkor,

- att besluta vad som i övrigt ska gälla för beslut om tillstånd, godkännande, dispens eller undantag enligt vad som anges i särskilda bestämmelser,
- att meddela förelägganden eller förbud i tillsyns- och anmälningsärenden,
- att lämna en anmälan eller ett klagomål utan åtgärd.

Rätt att besluta i en viss ärendegrupp innefattar också rätt att besluta

- att, när så är särskilt föreskrivet, förelägga sökanden att avhjälpa brist i ansökningshandlingarna vid äventyr att bristen avhjälps på sökandens
- bekostnad eller ansökan avvikas (19 kap 5 § första stycket 2 och 22 kap 2 § MB)
- att besluta att avvisa en ansökan, när förutsättningar inte finns för att ta upp ärendet till behandling i sak
- att avskriva ett ärende från vidare handläggning (om en ansökan har återkallats eller frågan förfallit av annan anledning)
- att besluta om rättelse/omprövning av beslut som delegaten fattat enligt de förutsättningar som anges i 26 resp 27 §§ förvaltningslagen.

12. Ärenden enligt miljöbalken

	Ärendegrupp/ärende	Delegat	Ersättare	D / V	Lagrum och/eller kommentar
D	Miljöbalkens område				
D.1	Allmänna hänsynsregler med mera. 2 kap MB				
D.1.1	Besluta i tillsynsärende gällande tillämpningen av de allmänna hänsynsreglerna.	MHI	FCH	D	2 kap 2-9 §, 26 kap MB
D.2	Miljökonsekvensbeskrivningar och annat beslutsunderlag 6 kap MB				
D.2.1	Avge yttrande till verksamhetsutövare inför eller i samrådsskedet om miljökonsekvensbeskrivning.	MHI	FCH	D	6 kap MB
D.2.2	Avge yttrande till Länsstyrelsen med anledning av utökat samråd om	MHI	FCH	D	6 kap MB

	betydande miljöpåverkan.				
D.2.3	Avge yttrande över miljökonsekvensbeskrivning som inte kungörs tillsammans med ansökan i ett mål eller ärende.	MHI	FCH	D	6 kap MB
D.3	Naturvård / Skydd av områden 7 kap MB				
D.3.1	Besluta i ärende om dispens från strandskyddsbestämmelserna.	MHI/BLH	FCH	D	7 kap 18 § MB
D.3.2	Besluta i ärende om dispens från föreskrift som kommunen meddelat för naturreservat eller biotopskyddsområde.	MHI	FCH	D	7 kap 7 § MB 7 kap 11 § MB
D.3.3	Beslut om att ansöka utdömmande av vite hos Mark- och miljödomstolen.	MHI	FCH	D	6 § lagen (1985:206) om viten
	Ärendegrupp/ärende	Delegat	Ersättare	D / V	Lagrum och/eller kommentar
D.3.4	Besluta i tillsynsärende gällande områden eller djur- eller växtart över vilka kommunen har tillsyn enligt 7 kap. MB.	MHI samt BHL i strandskydds-ärenden	FCH	D	7 kap MB 2 kap 9 § MTF
D.3.5	Avge yttrande till länsstyrelsen i dispensärende.	MHI	FCH	D	23 § FOO
D.4	Miljöfarlig verksamhet och hälsoskydd 9 kap MB				
D.4.1	Avge yttrande till länsstyrelse vid prövning av ansökan om miljöfarlig verksamhet.	MHI	FCH	D	19 kap 4 § MB 9 § FMH
D.4.2	Avge yttrande till mark- och miljödomstol eller mark- och miljööverdomstolen vid prövning av ansökan om miljöfarlig verksamhet.	FCH	MHI	D	FMH 22 kap 4 och 10 §§ MB

D.4.3	Avge yttrande till Länsstyrelsen i anmälningsärende angående mindre ändring av tillståndspliktig verksamhet.	MHI	FCH	D	22 § och 26 § FMH
D.4.4	Besluta i ärende om tillstånd att inrätta avloppsanordning med ansluten vattentoalett.	MHI	FCH	D	13 § första stycket 1 FMH
D.4.5	Besluta i ärende om tillstånd att ansluta vattentoalett till befintlig avloppsanordning.	MHI	FCH	D	13 § andra stycket 2 FMH
D.4.6	Besluta i ärende om tillstånd att inrätta annan avloppsanläggning än till vilken vattentoalett är ansluten.	MHI	FCH	D	13 § fjärde stycket FMH, + 2 § LFHM
D.4.7	Förordna att ett tillstånd om miljöfarlig verksamhet ska gälla även om det överklagas.	MHI	FCH	D	19 kap 5 § punkt och 22 kap 28 § MB
D.4.8	Besluta i ärende om anmälan för att inrätta annan avloppsanordning än som kräver tillstånd.	MHI	FCH	D	13 § andra stycket FMB
D.4.9	Besluta i ärende om anmälan om ändring av sådana avloppsanordningar som avses i 13 § FMH.	MHI	FCH	D	14 § FMH
D.4.10	Beslut om att ansöka utdömmande av vite hos Mark- och miljödomstolen.	MHI	FCH	D	6 § lagen (1985:206) om viten
	Ärendegrupp/ärende	Delegat	Ersättare	D / V	Lagrum och/eller kommentar
D.4.11	Besluta i ärende om anmälan att inrätta värmepumpsanläggning för utvinning av värme ur mark, ytvatten eller grundvatten.	MHI	FCH	D	17 § FMH
D.4.12	Besluta i ärenden om tillstånd om att inrätta anläggning för ny grundvattentäkt eller i ärende om anmälan av sådana anläggningar som redan finns där tillstånd resp anmälan krävs enligt kommunens lokala föreskrifter.	MHI	FCH	D	LFHM

D.4.13	Besluta i ärende om anmälan om gödselstad eller annan upplagsplats för djurspillning inom område med detaljplan eller, om kommunen så föreskrivit, annat tätbebyggt område.	MHI	FCH	D	37 § FMH LFHM
D.4.14	Besluta i ärende om anmälan om att driva eller arrangera viss verksamhet enligt 38 § FMH.	MHI	FCH	D	38 § FMH
D.4.15	Besluta i ärende om tillstånd att hålla vissa djur inom område med detaljplan eller områdesbestämmelser där tillstånd krävs enligt kommunens lokala föreskrifter.	MHI	FCH	D	39 § FMH LFHM
D.4.16	Låta förstöra föremål av personlig natur eller låta avliva sällskapsdjur som innehas av privatpersoner, om det är nödvändigt för att förhindra spridning av smittsam sjukdom.	FCH		D	9 kap 15 § MB
D.4.17	Besluta i ärende om anmälan att inrätta annat slag av toalett än vattentoalett.	MHI	FCH	D	40 § första stycket punkt 3 FMH + LFHM
D.4.18	Beslut i ärende om tillstånd eller anmälan för att sprida naturligt gödsel, slam eller annan orenlighet inom eller intill område med detaljplan.	MHI	FCH	D	9 kap 12 § MB 40 § första stycket punkt 2 FMH LFHM
D.4.19	Besluta i tillsynsärende som avser miljöfarlig verksamhet enligt 9 kap miljöbalken med tillhörande förordningar och föreskrifter.	MHI	FCH	D	9 kap MB
D.4.20	Besluta i tillsynsärende som avser hälsoskydd enligt 9 kap miljöbalken med tillhörande förordningar och föreskrifter.	MHI	FCH	D	9 kap MB
	Ärendegrupp/ärende	Delegat	Ersättare	D / V	Lagrum och/eller kommentar
D.4.21	Besluta om dispens från vad som gäller enligt kommunens lokala föreskrifter att skydda människors hälsa och miljö, om det är uppenbart att risk för olägenheter från miljö- och hälsoskyddssynpunkt inte föreligger.	FCH	MHI	D	LFHM

D.5	Förorenade områden 10 kap MB				
D.5.1	Besluta i tillsynsärende angående avhjälpande av föroreningskada.	FCH	MHI	D	10 kap MB
D.5.2	Besluta i tillsynsärende angående avhjälpande av allvarig miljöskada.	FCH	MHI	D	10 kap 14 § MB 18-21 §§ FAM
D.5.3	Besluta i tillsynsärende om ansvar för efterbehandlingsansvarig att utreda förorening/förorenade områden.	MHI	FCH	D	10 kap MB
D.5.4	Besluta i tillsynsärende om ansvar för efterbehandlingsansvarig att utföra och bekosta efterbehandling.	MHI	FCH	D	10 kap MB
D.5.5	Besluta i tillsynsärende som avser misstänkt förorenade områden/förorenade områden/ verksamheter som orsakar miljöskador enligt 2 kap och 10 kap MB.	MHI	FCH	D	2 kap & 10 kap MB
D.5.6	Besluta i anmälningsärende om avhjälpandeåtgärd med anledning av en föroreningskada, när åtgärden kan medföra ökad riska för spridning eller exponering av föroreningarna.	MHI	FCH	D	28 § FMH
D.5.7	Beslut om att ansöka utdömmande av vite hos Mark- och miljödomstolen.	MHI	FCH	D	6 § lagen (1985:206) om viten
D.6	Vattenverksamhet 11 kap MB				
D.6.1	Yttrande till länsstyrelsen i ärende om anmälan av vattenverksamhet eller till länsstyrelse eller mark- och miljödomstol i ärende om tillstånd för mark-avvattning.	MHI	FCH	D	11 kap 9 a-b och 13 §§ MB 21 § FVV
	Ärendegrupp/ärende	Delegat	Ersättare	D / V	Lagrums och/eller kommentar
D.7	Jordbruk och annan verksamhet 12 kap MB				

D.7.1	Besluta/avge yttrande i ärende om anmälan för samråd enligt 12 kap 6 § MB	MHI	FCH	D	12 kap 6 § MB
D.8	Kemiska produkter och biotekniska organismer 14 kap MB				
D.8.1	Besluta/avge yttrande i ärende om dispens från förbud att sprida kemiska och biologiska bekämpningsmedel över skogsmark.	MHI	FCH	D	14 kap 9 § MB
D.8.2	Besluta i ärende om tillstånd för yrkesmässig spridning av bekämpningsmedel inom ett vattenskyddsområde eller på tomtmark för flerbostadshus, på gårdar till förskolor och skolor, på allmänna lekplatser som allmänheten har tillträde till, inom idrotts- och fritidsanläggningar, vid planerings- och anläggningsarbeten, på vägområden samt på grusytor och andra mycket genomsläppliga ytor, på ytor av asfalt eller betong eller andra hårdgjorda material.	MHI	FCH	D	NFS 2015:2
D.8.3	Besluta i ärende om anmälan om spridning av bekämpningsmedel på vägområden, för att förhindra spridning av invasiva främmande arter som omfattas av föreskrifter som statens jordbruksverk har meddelat, på banvallar och inom områden större än 1000 m ² där allmänheten får färdas fritt med undantag för åkermark.	MHI	FCH	D	2 kap 41§ förordning om bekämpningsmedel 2014:425
D.8.4	Besluta i ärende om undantag från informationsplikten för den som avser att sprida bekämpningsmedel på områden där allmänheten får färdas fritt.	MHI	FCH	D	NFS 2015:3
D.8.5	Besluta i tillsynsärende om skydd mot vattenförorening vid hantering av brandfarliga vätskor.	MHI	FCH	D	NFS 2017:5
D.8.6	Besluta i anmälnings- och tillsynsärende om anläggningar som innehåller fluorerade växthusgaser och ozonnedbrytande ämnen.	MHI	FCH	D	Förordningen (2016:1128) om fluorerade växthusgaser och Förordningen (2016:1129) om ozonnedbrytande ämnen

D.8.7	Beslut om att ansöka utdömmande av vite hos Mark- och miljödomstolen.	MHI	FCH	D	6 § lagen (1985:206) om viten
	Ärendegrupp/ärende	Delegat	Ersättare	D / V	Lagrum och/eller kommentar
D.8.8	Besluta i ärende om anmälan om åtgärd för att avlägsna PCB-produkter i byggnader och anläggningar.	MHI	FCH	D	18 § förordningen (2007:19) om PCB
D.8.9	Besluta i tillsynsärende som avser förordning 2007:19 om PCB med mera.	MHI	FCH	D	
D.8.0	Besluta i ärende om tillsyn över kemiska produkter och biotekniska organismer i övrigt där nämnden ansvarar för tillsynen.	MHI	FCH	D	2 kap 19 § 5-9 2 kap 31 § 5-6 2 kap 32-34 §§ MTF Förordning (2013:413) om kosmetiska produkter och Förordning (2012:503) om tatueringsfärger
D.8.11	Avge yttrande till Kemikalieinspektionen och länsstyrelsen avseende ärende om kemiska produkter och biotekniska organismer enligt 14 kap med tillhörande förordningar och föreskrifter.	MHI	FCH	D	
D.9	Avfall och producentansvar 15 kap MB				
D.9.1	Besluta i ärende om dispens/tillstånd att själv kompostera eller på annat sätt återvinna eller bortskaffa avfall.	MHI	FCH	D	15 kap 17 § MB
D.9.2	Besluta i ärende om dispens/tillstånd för kompostering i grupp- och flerbostadsbebyggelse, förskolor, skolor etc.	MHI	FCH	D	

D.9.3	Beslut om att ansöka utdömmande av vite hos Mark- och miljödomstolen.	MHI	FCH	D	6 § lagen (1985:206) om viten
	Ärendegrupp/ärende	Delegat	Ersättare	D / V	Lagrum och/eller kommentar
D.9.4	Besluta om ärende om anmälan om kompostering eller annan återvinning/ annat bort skaffande om annat avfall än trädgårdsavfall.	MHI	FCH	D	5 kap 15 § AF
D.9.5	Besluta om tillstånd, dispens eller undantag enligt lokala föreskrifter om avfallshanteringen.	MHI	FCH	D	Lokala renhållningsföreskrifter
D.9.6	Besluta i tillsynsärende om hushållsavfall, industriavfall, producentansvar och hantering av avfall i övrigt enligt 15 kap MB med tillhörande förordningar och föreskrifter.	MHI	FCH	D	15 kap MB
D.9.7	Avge yttrande till länsstyrelsen i ärende om tillstånd till transport av avfall eller farligt avfall.	MHI	FCH	D	5 kap AF
D.10	Tillsyn, tillträden med mera 26 och 28 kap MB				
D.10.1	Besluta om föreläggande eller förbud utan vite i ärenden som nämnden ansvarar för.	MHI samt BHL i strandskyddsärenden	FCH	D	26 kap 9 § MB
D.10.2	Besluta att ålägga tidigare ägare eller nyttjanderättshavare att lämna uppgift om ny ägares eller nyttjanderättshavares namn och adress.	MHI samt BHL i strandskyddsärenden	FCH	D	26 kap 13 § MB
D.10.3	Besluta att sända föreläggande eller förbud, som meddelats mot någon i egenskap av ägare m.m. till inskrivningsmyndigheten för anteckning i inskrivningsregistret.	MHI samt BHL i strandskyddsärenden	FCH	D	26 kap 15 § MB

D.10.4	Beslut att begära att den som bedriver verksamhet som kan befaras medföra olägenhet för människors hälsa eller påverka miljön ska lämna förslag till kontrollprogram eller förbättrande åtgärder.	MHI samt BHL i strandskydds-ärenden	FCH	D	26 kap 19 § tredje MB
D.10.5	Besluta att förelägga den som bedriver verksamhet eller vidtar åtgärd att lämna de uppgifter och handlingar som behövs för tillsynen.	MHI samt BHL i strandskydds-ärenden	FCH	D	26 kap 21 § MB
D.10.6	Besluta om avgift för tillsyn enligt 17-22 och 28 §§ förordningen (2021:996) om engångsprodukter.	MHI	FCH	D	17-22 och 28 §§ förordningen (2021:996) 2 kap 31 § punkt 7 miljötillsynsförordningen (2011:13)
D.10.7	Besluta i ärende i övrigt av avfallshantering och producentansvar där nämnden ansvarar för tillsynen.	MHI	FCH	D	26 kap 3 § MB
D.10.68	Beslut om att ansöka utdömmande av vite hos Mark- och miljödomstolen.	MHI	FCH	D	6 § lagen (1985:206) om viten
	Ärendegrupp/ärende	Delegat	Ersättare	D / V	Lagrum och/eller kommentar
D.10.79	Besluta att förelägga den som bedriver verksamhet eller vidtar åtgärd eller som upplåter byggnad för bostäder eller allmänt ändamål, att utföra sådana undersökningar av verksamheten och dess verkningar som behövs för tillsynen.	MHI samt BHL i strandskydds-ärenden	FCH	D	26 kap 22 § MB
D.10.810	Besluta att föreskriva att undersökning av verksamhet och dess verksamhet i stället ska utföras av någon annan och utse någon att göra sådan undersökning.	FCH	MHI samt BHL i	D	26 kap 22 § första stycket MB

			strandskydds- ärenden		
D.10	Tillsyn, tillträden med mera 26 och 28 kap MB forts.				
D.10.91 1	Bestämma om att förena beslut om undersökning med förbud att överlåta berörd fastighet eller egendom till dess undersökningen är slutförd.	FCH	MHI samt BHL i strandskydds- ärenden	D	26 kap 22 § tredje stycket MB
D.10.10 12	Bestämma att beslut i tillsynsärende ska gälla omedelbart även om det överklagas.	MHI samt BHL i strandskydds- ärenden	FCH	D	26 kap 26 § MB
D.10.11 13	Bestlut om rättelse/ändring av beslut som delegaten fattat enligt de förutsättningar som anges i 36–39 §§ FL	MHI	FCH	D	36–39 §§ FL
D.11	Miljösanktionsavgifter 30 kap MB				
D.11.1	Bestluta om miljösanktionsavgift.	FCH		D	30 kap MB
D.12	Övrigt - Avgifter				
D.12.1	Bestluta att sätta ned eller efterskänka avgift enligt av kommunfullmäktige fastställd taxa.	FCH		D	
D.12.2	Bestluta om att påföra avgift för prövning och tillsyn inom nämndens ansvarsområde enligt av kommunfullmäktige fastställd taxa.	MHI	FCH	D	
	Ärendegrupp/ärende	Delegat	Ersättare	D / V	Lagrum och/eller kommentar

D.12.3	Bestämma att beslut om avgift ska gälla omedelbart även om det överklagas.	MHI	FCH	D	
--------	--	-----	-----	---	--

13. Ärenden enligt livsmedelslagen

Nedan följer miljö- och samhällsbyggnadsnämndens delegering av beslutsbefogenheter enligt 6 kap. 37 och 39 §§ samt 7 kap. 5, 6 och 8 §§ kommunallagen (2017:725).

Enligt nämndens beslut äger förvaltningschefen rätt att vidaredelegera sina beslutsbefogenheter till anställd vid förvaltningen.

Förvaltningschefens vidaredelegation ska dokumenteras.

Beslut som fattas med stöd av delegering från nämnden ska anmälas vid nästkommande nämndsammanträde.

Delegationsrätten omfattar (med undantag för delegation i brådskande ärenden) inte ärenden som är av principiell beskaffenhet eller annars av större vikt. Sådana ärenden ska av delegaten hänskjutas till nämnden för avgörande.

E	Livsmedelsområdet med mera				
E.1	Livsmedelslagen (2006:804)				
E.1.1	Beslut att meddela förelägganden och förbud utan vite som behövs för efterlevnaden av livsmedelslagen, lagen om animaliska bi-produkter och de föreskrifter som meddelats med stöd av lagarna, de EU och EG-bestämmelser som kompletteras av lagen samt de beslut som meddelats med stöd EU och EG-bestämmelserna.	MHI	FCH	D	22 § LL
E.1.2	Beslut om att ansöka utdömande av vite hos domstol.	MHI	FCH	D	6 § lagen (1985:206) om viten
E.1.3	Beslut om rättelse/ändring av beslut som delegaten fattat enligt de förutsättningar som anges i 36–39 §§ FL	MHI	FCH	D	36–39 §§ FL
	Ärendegrupp/ärende	Delegat	Ersättare	D / V	Lagrum och/eller kommentar

E.1.4	Beslut avseende registrering av livsmedelsanläggning.	MHI	FCH	D	23 § LF
E.1.5	Besluta att ta hand om en vara samt – om förutsättningar för det föreligger – att låta förstöra varan på ägarens bekostnad, om varans värde kan antas understiga 50 000 kronor	FCH	MHI	D	24 § första och andra styckena LL, 34 § LF
E.1.6	Besluta att, om det inte finns särskilda skäl för något annat, på ägarens bekostnad låta förstöra vara eller varor som omfattas av ett förbud enligt föreskrifter meddelade med stöd av 6 § 6 LL	FCH	MHI	D	24 § tredje stycket LL, 34 § LF
E.1.7	Besluta om att begära hjälp av Polismyndigheten för utövande av livsmedelskontrollen eller verkställighet av beslut, om förutsättningar för sådan begäran föreligger	MHI	FCH	D	27 § LL
E.1.8	Besluta att förordna att ett beslut ska gälla omedelbart även om det överklagas	MHI	FCH	D	33 § LL
E.1.9	Besluta om rättelse på egen bekostnad om någon inte fullgör sina skyldigheter enligt lagen, de föreskrifter och beslut som har meddelats med stöd av lagen, de EU eller EG-bestämmelser som kompletteras av lagen eller de beslut som har meddelats med stöd av EU eller EG-bestämmelserna	FCH		D	26 § LL
	Åtgärderna från de behöriga myndigheternas sida och sanktioner				
E.1.10	Besluta om att varor ska behandlas, att märkning ändras, eller att korrigerande information ska förmedlas till konsumenterna.	MHI	FCH	D	(EU) 2017/625 Art 138 2 c
E.1.11	Besluta om att begränsa eller förbjuda att varor släpps ut på marknaden, förflyttas, förs in i unionen eller exporteras samt förbjuda att de återsänds till den avsändande medlemsstaten eller beordra att de återsänds till den avsändande medlemsstaten	FCH		D	(EU) 2017/625 Art 138 2 d
	Ärendegrupp/ärende	Delegat	Ersättare	D / V	Lagrum och/eller kommentar

E.1.12	Besluta att aktören ska öka egenkontrollernas frekvens	MHI	FCH	D	(EU) 2017/625 Art 138 2 e
E.1.13	Besluta att varor dras tillbaka, återkallas, bortskaffas och destrueras, och i tillämpliga fall tillåta att varorna används för andra ändamål än de som de ursprungligen var avsedda för	FCH		D	(EU) 2017/625 Art 138 2 g
E.1.14	Besluta att hela eller delar av den berörda aktörens företag, eller dess anläggningar, installationer eller andra lokaler, isoleras eller stängs under en lämplig tidsperiod	MHI	FCH	D	(EU) 2017/625 Art 138 2 h
E.1.15	Besluta att beordra att hela eller delar av den berörda aktörens verksamhet och, i förekommande fall, de webbplatser som aktören driver eller använder, läggs ner under en lämplig tidsperiod,	FCH		D	(EU) 2017/625 Art 138 2 i
E.1.16	Besluta om sanktionsavgift inom nämndens kontrollområde	FCH		D	30 c LL och 39 a – 39 g LF
E.2	Livsmedelsförordningen (2006:813)				
E.2.1	Besluta om skyldighet för den som är sysselsatt med livsmedelsverksamhet att genomgå läkarundersökning om det behövs av livsmedelshygieniska skäl.	FCH	MHI	D	8 § LF
E.3	Förordningen (2021:176) om avgifter för offentlig kontroll av livsmedel och vissa jordbruksprodukter (FAOKL)				
E.3.1	Besluta om fastställande av kontrollfrekvens för livsmedelsverksamhet	MHI	FCH	D	4 § LIVSFS 2023:2
E.3.2	Besluta om avgift för offentlig kontroll och annan offentlig verksamhet som hänger samman med kontrollen	MHI	FCH	D	6–7 § FAOKL
	Ärendegrupp/ärende	Delegat	Ersättare	D / V	Lagrum och/eller kommentar

E.3.3	Besluta om avgift för offentlig kontroll som utförs efter klagomål och som är nödvändig för att undersöka den påstådda bristen.	MHI	FCH	D	8 § FAOKL
E.3.4	Besluta om avgift för offentlig kontroll som ursprungligen inte var planerad och blivit nödvändig efter det att bristande efterlevnad påvisats.	MHI	FCH	D	9 § FAOKL
E.3.5	Besluta om att minska beloppet för avgiften under de förutsättningar som anges i artikel 79.3 i (EU) 2017/625.	FCH		D	18 § FAOKL
E.3.6	Besluta om att avgift i ett enskilt fall inte ska tas ut om beloppet är så lågt att ett uttag skulle vara oekonomiskt med hänsyn till kostnaderna för uttaget och de totala förväntade inkomsterna från avgiften.	FCH		D	18 § FAOKL
E.3.7	Besluta om avgift för registrering.	MHI	FCH	D	11 § FAOKL
E.4	Förordning (2006:812) om offentlig kontroll av livsmedel som importeras från ett tredjeland				
E.4.1	Besluta om avgift för importkontroll	MHI	FCH	D	12 § Förordning 2006:812
E.5	Lagen (2006:805) om foder och animaliska biprodukter (LFAB)				
E.5.1	Beslut att meddela förelägganden och förbud utan vite som behövs för efterlevnaden av lagen, de föreskrifter som meddelats med stöd av lagen, de EU och EG -bestämmelser som kompletteras av lagen samt de beslut som meddelats med stöd EU och EG bestämmelserna	MHI	FCH	D	23 § LFAB
	Ärendegrupp/ärende	Delegat	Ersättare	D / V	Lagrum och/eller kommentar
E.5.2	Besluta att ta hand om en vara samt – om förutsättningar för det föreligger – att låta förstöra varan på ägarens bekostnad, om varans värde kan antas understiga 50 000 kronor	FCH			25 § LFAB

E.5.3	Besluta om att begära hjälp av Polismyndigheten för utövande av kontrollen eller verkställighet av beslut, om förutsättningar för sådan begäran föreligger	MHI	FCH		27 § LFAB
E.5.4	Besluta om sanktionsavgift ska betalas av den som påbörjar en verksamhet som är registreringspliktig utan att någon anmälan om registrering har gjorts, eller brister när det gäller att uppfylla krav på journalföring eller annan dokumentation	FCH			30 a – 30 e §§ LFAB
E.5.5	Besluta att förordna att ett beslut ska gälla omedelbart även om det överklagas	MHI	FCH		33 § LFAB
E.6	Förordning (2006:1165) om avgifter för offentlig kontroll av foder och animaliska biprodukter				
E.6.1	Besluta om risk- och erfarenhetsklassificering av foderföretagare och företagare som befattar sig med animaliska biprodukter samt beslut om årlig kontrollavgift	MHI	FCH	D	3-6 §§ FAOKF Kommunens taxa
E.6.2	Besluta om att sätta ned eller efterskänka avgiften.	FCH		D	11 § FAOKF Kommunens taxa
E.6.3	Besluta om avgift för kostnader för offentlig kontroll som utförs efter klagomål och som är nödvändig för att undersöka den påstådda bristen.	MHI	FCH	D	12 § 1 st FAOKF
E.6.4	Besluta om avgift för offentlig kontroll som ursprungligen inte var planerad och som blivit nödvändig efter det att bristande efterlevnad påvisats.	MHI	FCH	D	(EU) 2017/625 art 79.2 c 12 § 2 st FAOKF
	Ärendegrupp/ärende	Delegat	Ersättare	D / V	Lagrum och/eller kommentar
E.6.5	Besluta, i enlighet med artikel 79.4 (EU) 2017/625, att avgift inte ska tas ut i ett enskilt fall om beloppet är så lågt att ett uttag skulle vara oekonomiskt med	FCH		D	13 a § FAOKF

	hänsyn till kostnaderna för uttaget och de totala förväntade inkomsterna från avgiften.				
E.7	Livsmedelsverkets föreskrifter om dricksvatten (LIVSFS 2017:2)				
E.7.1	Besluta om fastställande av faroanalys samt undersökningsprogram för regelbundna undersökningar, och dess parametrar, provtagningspunkter och frekvens av normal respektive utvidgad undersökning	MHI	FCH	D	15 och 21 §§ LIVSFS 2022:12
E.8	Vissa övriga ärenden				
E.8.1	Avge yttrande till länsstyrelsen i ärende rörande bidrag för åtgärder och andra åtgärder i bostäder.	MHI	FCH	D	
E.8.2	Avge yttrande till länsstyrelse i ärende om tillstånd för att inrätta hem för vård och boende som drivs av en enskild eller sammanslutning.	MHI	FCH	D	
E.8.3	Avge yttrande till polismyndighet i ärende om allmänna sammankomster, offentliga tillställningar, bullrande verksamheter och liknande verksamheter.	MHI	FCH	D	
E.8.4	Avge yttrande till polismyndighet i ärende om tillstånd till hotell- och pensionatsrörelse.	MHI	FCH	D	
E.8.5	Avge yttrande till myndighet enligt Alkohollagen.	MHI	FCH	D	8 kap 15,17 §§ Alkohollag

14. Ärende enligt tobakslagen

	Ärendegrupp/ärende	Delegat	Ersättare	D / V	Lagrum och/eller kommentar
F	Lag (2018:2088) om tobak och liknande produkter (LTLP) och Lag (2022:1257) om tobaksfria nikotinprodukter (LTN)				
F.1	Beslut om föreläggande och förbud utan vite enligt tobakslagen.	MHI	FCH	D	7 kap 9 § LTLP
F.2	Beslut att bevilja försäljningstillstånd för detalj- respektive partihandlare	MHI	FCH	D	5 kap 1 § LTLP
F.3	Beslut om försäljningstillstånd vid ansökan från konkursbo	MHI	FCH	D	5 kap 9 § LTLP
F.4	Beslut om att återkalla försäljningstillstånd på tillståndshavarens begäran	MHI	FCH	D	7 kap 10 § punkt 1 LTLP
F.5	Besluta om att återkalla tobakstillstånd på grund av den tillståndspliktiga verksamheten upphör	MHI	FCH	D	7 kap 10 § punkt 1 LTLP
F.6	Beslut om ändring av tillstånd vid förändring av PBI eller andra förändringar med mindre betydelse	MHI	FCH	D	5 kap 7 § LTLP
F.7	Beslut att ta ut avgift för tillsyn av detalj- och partihandlare med försäljningstillstånd enligt gällande taxa	MHI	FCH	D	8 kap 2 § LTLP
F.8	Besluta om att begära tillträde till lokaler med mera för att undersöka och ta prover	MHI	FCH	D	7 kap 18 § LTLP

F.9	Besluta om att begära handräckning från Polisen för att kunna utöva tillsyn	MHI	FCH	D	7 kap 19 § LTLP
F.10	Beslut om kontrollköp för tobak och liknande produkter	MHI	FCH	D	7 kap 22 § LTLP
F.11	Beslut om att ta ut avgift för tillsyn av elektroniska cigaretter och påfyllningsbehållare enligt gällande taxa	MHI	FCH	D	8 kap 2 § LTLP
F.12	Beslut att ta ut avgift för tillsyn vid anmälningspliktigt försäljningsställe av tobaksfria nikotinprodukter enligt gällande taxa	MHI	FCH	D	40 § LTN
F.13	Beslut om kontrollköp av tobaksfria nikotinprodukter	MHI	FCH	D	37 § LTN
F.14	Besluta om att begära handräckning från Polisen för att kunna utöva tillsyn av tobaksfria nikotinprodukter	MHI	FCH	D	34 § LTN
F.15	Besluta om att begära tillträde till lokaler, områden och andra utrymmen för att undersöka och ta prover	MHI	FCH	D	33 § LTN
F.16	Beslut om föreläggande och förbud utan vite enligt lagen om tobaksfria nikotinprodukter	MHI	FCH	D	28 § LTN
F.17	Beslut om att begära uppgifter, handlingar, varuprover och liknande som behövs för tillsynen	MHI	FCH	D	32 § LTN

15. Ärende enligt smittskyddslagen

	Ärendegrupp/ärende	Delegat	Ersättare	D / V	Lagrum och/eller kommentar
G	Smittskyddslagen				

G.1	Besluta om erforderliga smittskyddsåtgärder enligt smittskyddslagen med tillhörande förordningar och föreskrifter.	FCH efter samråd med MSNO		D	1 kap 10 § SL
-----	--	---------------------------	--	---	---------------

16. Ärende enligt lokala ordningsföreskrifter samt lokala föreskrifter för att skydda människors hälsa och miljön inom Oxelösunds kommun

	Ärendegrupp/ärende	Delegat	Ersättare	D / V	Lagrum och/eller kommentar
H	Lokala ordningsföreskrifter samt lokala föreskrifter för att skydda människors hälsa och miljön inom Oxelösunds kommun				
H.1	Besluta i tillsynsärende som avser 16-19 § lokala ordningsföreskrifter för Oxelösunds kommun.	MHI	FCH	D	
H.2	Besluta i tillsynsärende som avser LFHM.	MHI	FCH	D	

17. Ärenden enligt strålskyddslagen

	Ärendegrupp/ärende	Delegat	Ersättare	D / V	Lagrum och/eller kommentar
I	Strålskyddslagen (2018:396)				
I.1	Besluta att begära upplysningar eller handlingar som behövs för sådan tillsyn enligt strålskyddslagen som nämnden ansvarar för.	MHI	FCH	D	8 kap 4 § 31 § SSL 16 § SSF

I.2	Besluta att begära hjälp av polisen för tillträde och utförande av undersökningar och andra åtgärder.	MHI	FCH	D	31 8 kap12 § SSL
I.3	Besluta att meddela de förelägganden och förbud som behövs för att lag, föreskrift och villkor skall efterlevas samt besluta om att vidtagna åtgärder som åligger någon skall ske på dennes bekostnad.	MHI	FCH	D	32 8 kap 10 § SSL
I.4	Besluta att omhänderta eller försegla solarielampor.	MHI	FCH	D	33 § SSL 8 kap 8-9 §§ SSL
	Ärendegrupp/ärende	Delegat	Ersättare	D / V	Lagrum och/eller kommentar
I.5	Besluta i ärende om solarier inom nämndens ansvarsområde a. med anledning av anmälan om verksamhet i vilken solarium upplåts till allmänhet b. i övrigt	MHI	FCH	D	32 § SSL 16 § SSF 8 och 13 § SSMFS 2012:5 8 kap 1-2 §§ SSL, 5 kap 8 § SSF 10, 19 §§ SSMFS 2012:5

18. Ärenden enligt lag om gatuhållning och skyltning

	Ärendegrupp/ärende	Delegat	Ersättare	D / V	Lagrum och/eller kommentar
J	Lag om gatuhållning och skyltning				
J.1	Besluta i ärende om tillstånd till skyltning varigenom allmänheten avvisas från visst område av betydelse för friluftslivet.	PGP	FCH	D	5 § LGS

J.2	Beslut om föreläggande eller i förbud i tillsynsärende angående skyltning som avses i 5 § i lagen med särskilda bestämmelser om gatuhållning och skyltning.	PGP	FCH	D	12 § LGS
J.3	Tillstånd att varaktigt sätta upp tavla, skylt, inskrift eller därmed jämförlig anordning för reklam, propaganda eller liknande ändamål utomhus utan tillstånd (förutsätter delegation av beslutanderätt från länsstyrelsen). Beslut att avge yttrande till länsstyrelsen.	PGP	FCH	D	6,7 §§ LGS

19. Ärenden enligt lag om skydd mot internationellt hot mot människors hälsa

	Ärendegrupp/ärende	Delegat	Ersättare	D / V	Lagrum och/eller kommentar
K	Lag om skydd mot internationellt hot mot människors hälsa				
K.1	Besluta om åtgärder till skydd för människors hälsa i fråga om transportmedel, bagage och annat gods samt djur.	FCH		D	4 § LSI
K.2	Låta undersöka fartyg i hamn.	MHI	FCH	D	23 § LSI
K.3	Vidta de åtgärder som behövs för att i hamnen utrota insekter, råttor och andra djur som vanligen är bärare av smittämnen som utgör en hälsorisk för människor och för att skydda hamnens anläggningar mot sådana djur.	FCH		D	22, 23 §§ LSI
K.4	Utfärdande av intyg.	MHI	FCH	D	24 § LSI
K.5	Besluta att vidta åtgärder mot fartyg som krävs för att skydda människors hälsa.	MHI FCH	FCH MHI	D	17 § LSI

20. Ärenden enligt trafikförordningen med flera

	Ärendegrupp/ärende	Delegat	Ersättare	D / V	Lagrum och/eller kommentar
L	Trafikförordningen (SFS 1998:1276) med flera				
L.1	Beslut om trafik- och parkeringsreglering vid ianspråktagande av gatumark och allmän plats.	GGP	PGP/FCH	D	10 kap 1 § TrF
L.2	Beslut om lokala trafikföreskrifter.	GGP	PGP/FCH	D	10 kap 3 § TrF
	Ärendegrupp/ärende	Delegat	Ersättare	D / V	Lagrum och/eller kommentar
L.3	Beslut om undantag från lokala trafikföreskrifter.	GGP	PGP/FCH	D	13 kap 3 § TrF
L.4	Beslut om särskilt parkeringstillstånd.	KVL	PGP/FCH	D	13 kap 8 § TrF
L.5	Beslut om dispens från bestämmelser om fordons vikt, bredd och längd samt körning på gågata och liknande.	GGP	PGP/FCH	D	13 kap 3 § TrF
L.6	Besluta om flyttning av fordon.	GGP	PGP/FCH	D	LFF (1982:129) FFF förordning (1982:198)
L.7	Besluta om förordnande av parkeringsvakter.	GGP	PGP/FCH	D	Lkp (1987:24) § 6
L.8	Yttrande rörande tillstånd att nyttja offentlig platsmark.	GGP	PGP/FCH	D	3 kap 2 § OL
L.9	Godkännande av trafikanordningsplan som innefattar ansvar för	GGP	PGP/FCH	D	Regler för TA-plan

	trafikanternas säkerhet vid vägarbeten samt att relevanta lagar och förordningar följs.				
L.10	Beslut om nedtagning av träd på allmän platsmark	GGP	PGP/FCH	D	

21. Ärenden enligt GDPR

	Ärendegrupp/ärende	Delegat	Ersättare	D / V	Lagrum och/eller kommentar
M.1	Beslut att ta ut en rimlig avgift vid begäran om information enligt artiklarna 13 och 14 Dataskyddsförordningen	FCH	GDPRS	D	GDPR artikel 12 punkt 5
M.2	Beslut om att vägra att tillmötesgå begäran om information enligt artiklarna 13 och 14 Dataskyddsförordningen	FCH		D	GDPR artikel 12 punkt 5
M.3	Besvara begäran om registerutdrag	GDPRS		V	GDPR artikel 15
M.4	Beslut om rätt till radering enligt dataskyddsförordningen	GDPRS		D	GDPR artikel 17
M.5	Beslut om rätt till begränsning av behandling enligt Dataskyddsförordningen	GDPRS		D	GDPR artikel 18
M.6	Beslut om rätten till dataportabilitet enligt Dataskyddsförordningen	GDPRS	FCH	V	GDPR artikel 20
M.7	Beslut om rätten till att göra invändningar	GDPRS	FCH	D	GDPR artikel 21
M.8	Teckna respektive säga upp personuppgiftsbiträdesavtal	FCH		V	GDPR artikel 28 punkt 3
M.9	Anmälan av personuppgiftsincident till tillsynsmyndigheten	GDPRS	DSO	V	GDPR artikel 33

22. Ärenden enligt alkohollagen

	Ärendegrupp/ärende	Delegat	Ersättare	D / V	Lagrum och/eller kommentar
N					
N.1	Beslut om att förbjuda detaljhandel av eller servering av folköl	FCH	MHI	D	9 kap 19 §
N.2	Beslut om att meddela varning till den som bedriver detaljhandel med eller servering av folköl	MHI	FCH	D	9 kap 19 §
N.3	Beslut om förbud eller inskränkning av försäljning av alkoholdrycker för visst tillfälle	FCH	MHI	D	3 kap 10 §
N.4	Beslut om att begära handräckning för att kunna utföra tillsyn	MHI	FCH	D	9 kap 9 §
N.5	Beslut att polisanmäla vid misstanke om brott mot AL eller Lag om tobak...	FCH	MHI	D	AL.Lag om tobak

23. Ärenden enligt lag om åtgärder mot förorening från fartyg och förordning om åtgärder mot förorening från fartyg

	Ärendegrupp/ärende	Delegat	Ersättare	D / V	Lagrum och/eller kommentar
O					
O.1	Besluta om godkännande av en plan för mottagning och hantering av avfall från fartyg och frågor i anledning av sådant godkännande	MHI	FCH	D	3 kap. 9 § LÅFF
O.2	Besluta om avgift för tillsyn och prövning av godkännande av plan för mottagning och hantering av avfall från fartyg	MHI	FCH	D	6 kap. 8 § 2 st. LÅFF
O.3	Besluta i de tillsynsärenden som aktualiseras enligt lagen	MHI	FCH	D	6 kap. 5 b § 1 st. LÅFF
O.4	Beslut om att ansöka utdömande av vite hos domstol.	MHI	FCH	D	6 § lagen (1985:206) om viten
O.5	Besluta om sanktionsavgift vid underlåtelse att se till att det finns en anordning för mottagning av avfall från fartyg.	FCH	MHI	D	8 a kap. 2 § förordningen (1980:789) om åtgärder mot förorening från fartyg.
O.6	Besluta om sanktionsavgift vid underlåtelse att upprätta eller inneha en godkänd avfallshanteringsplan	FCH	MHI	D	8 a kap. 3 § förordningen (1980:789) om åtgärder mot förorening från fartyg.



NACKA TINGSRÄTT
Mark- och miljödomstolen

DOM
2023-12-22
meddelad i
Nacka

Mål nr P 4541-23

PARTER

Klagande

Miljö- och samhällsbyggnadsnämnden i Oxelösunds kommun
613 81 Oxelösund

Motpart



ÖVERKLAGAT BESLUT

Länsstyrelsen i Södermanlands läns beslut den 26 maj 2023 i ärende nr 403-3848-2023, se bilaga 1

SAKEN

Upphävande av nämndbeslut gällande byggrätt inom kvarteret Fiskgjusen i Oxelösunds kommun

DOMSLUT

Mark- och miljödomstolen upphäver Länsstyrelsen i Södermanlands läns beslut den 26 maj 2023 och fastställer Miljö- och samhällsbyggnadsnämnden i Oxelösunds kommuns beslut den 22 oktober 2019 (dnr BYGG.2019.352).

BAKGRUND

Den 3 september 1997 beslutade dåvarande byggnadsnämnd i Oxelösunds kommun, i samband med en bygglovsansökan, att i princip medge 250 kvm byggrätt inom kvarteret Fiskgjusen (DNR 033/97 23). Överskridandet av gällande bruttoarea-bestämmelse betraktades som en mindre avvikelse enligt 8 kap. 11 § dåvarande plan- och bygglagen (1987:10), ÄPBL.

Nuvarande Miljö- och samhällsbyggnadsnämnd i Oxelösunds kommun (nämnden) beslutade den 22 oktober 2019 att upphäva beslutet från den 3 september 1997. Åke Holmström överklagade beslutet till Länsstyrelsen i Södermanlands län (länsstyrelsen) som upphävde det överklagande beslutet på den grunden att beslutet från den 3 september 1997 bedömdes vara ett gynnande förvaltningsbeslut enligt 37 § förvaltningslagen (2017:900), FL, och att nämnden saknat grund att upphäva det. Nämnden har nu överklagat länsstyrelsens beslut till mark- och miljödomstolen.

YRKANDEN M.M.

Nämnden har yrkat att mark- och miljödomstolen ska upphäva länsstyrelsens beslut och fastställa nämndens beslut från den 22 oktober 2019. Till stöd för dess talan har nämnden anfört följande.

Miljö- och samhällsbyggnadsnämnden finner länsstyrelsens beslut att upphäva nämndens beslut som svårtolkat. Av länsstyrelsens beslut framgår inte huruvida nämnden är bunden av beslutet från 1997 och därmed åsidosätta reglerna i PBL, och gällande detaljplan, eller om nämnden ska följa gällande regelverk enligt PBL.

Åke Holmström har, som det måste förstås, motsatt sig ändring av länsstyrelsens beslut och anfört i huvudsak följande.

Han köpte sitt hus i kvarteret Fiskgjusen år 2018. Han hade då sett ett dokument som sa att byggrätten var 250 kvm för huvudbyggnad samt 40 kvm för komplementbyggnad. Flertalet fastighetsägare som köpt hus på 80-talet ville bygga

större vilket de fick gehör för. Nämnden fattade ett generellt beslut om att godkänna byggrätt om 250 kvadratmeter för huvudbyggnad.

Mot denna bakgrund köpte de sitt hus för att kunna bygga ut det. När deras granne senare sökte bygglov för att bygga ut sitt hus med hänvisning till tidigare nämnda dokument fattade kommunen ett nytt beslut om att upphäva det gamla beslutet med hänvisning till att detaljplanen enbart medgav 160 kvm huvudbyggnad samt 40 kvm komplementbyggnad.

Det känns som att han blivit blåst på 90 kvm extra byggrätt. Han har köpt sitt hus med kännedom om ett lagakraftvunnet beslut som tydligt anger att samtliga inom kvarteret Fiskgjusen skulle få bygga en huvudbyggnad om 250 kvm plus suterrängvåning. De trodde inte det var möjligt att ett sådant gynnande beslut som rör alla inom kvarteret Fiskgjusen kunde ändras.

Ekonomiskt minskar värdet på deras fastighet då 90 kvm byggrätt har försvunnit.

Han har nu valt att överklaga för hela gatan och ser inte att det har någon betydelse att nämnden senare tagit ett icke lagenligt beslut. Det ska inte gå att upphäva ett gynnande beslut. Det ska vara en likvärdesprincip som gäller och att samtliga inom kvarteret Fiskgjusen ska få bygga 250 kvadratmeter.

Han har skickat in viss skriftlig utredning till domstolen.

DOMSKÄL

Forum

Mark- och miljödomstolen är en specialdomstol som enbart är behörig att pröva särskilt utpekade frågor. Domstolen är bl.a. behörig att pröva beslut som fattats enligt plan- och bygglagen (2010:900), PBL, som framgår av 13 kap. PBL. Mark- och miljödomstolen har i praxis även ansetts vara behörig att pröva överklagade av beslut som har ett nära samband med frågor som faller inom mark- och miljödomstolens behörighet såsom beslut om rättelse av detaljplan och bygglov med stöd

av förvaltningslagen, se MÖD 2020:18 och Kammarrätten i Stockholms dom den 23 mars 2018 i mål nr 6506-17. Det principbeslut från 1997 som det överklagade beslutet upphävt rör frågor som regleras i ÄPBL. I linje med ovan nämnd praxis finner domstolen att frågorna i förevarande mål har ett sådant samband med frågan om ändring av detaljplan att mark- och miljödomstolen är behörig att pröva målet (jfr. 13 kap. 2 a § och 6 § PBL).

Överklagbarhet

Domstolen konstaterar att det överklagade beslutet är ägnat att uppfattas som bindande med följd att det kan få verkan enligt sitt innehåll. Beslutet är därmed ett sådant beslut som kan överklagas, se RÅ 2004 ref. 8.

Prövning i sak

Enligt 37 § FL, får ett beslut som till sin karaktär är gynnande för någon enskild part enbart ändras till den enskildes nackdel under vissa särskilt uppräknade förutsättningar. De gynnande förvaltningsbeslut som åsyftas i 37 § FL är sådana beslut som ger enskilda rätt till en förmån av något slag. Ofta kan förmånen vara av personlig eller ekonomisk art men detta är inte avgörande för att en förmån ska karaktäriseras som gynnande. Det som är kännetecknande för ett gynnande beslut är att det i grunden innefattar en förmån som den enskilde har begärt eller annars har rätt till. I lagens förarbeten räknas bl.a. bygglov upp som sådana gynnande förvaltningsbeslut som avses i 37 § FL. Av förvaltningslagens förarbeten framgår vidare att lagstiftaren tidigare bedömt att interna ställningstaganden från det allmännas sida – t.ex. beslut om vägbyggen, inköp, försäljningar och aktieteckning – inte bör vara bindande för framtiden. Detta har ansetts gälla även om beslutet innebär att enskilda personers förväntningar kan komma att gå om intet (prop. 2016/17:180 s 229-231 och prop. 1985/86:80 s. 39-40).

Möjligheten att med permanenta dispenser bevilja avsteg från gällande plan avskaffades ur planlagstiftningen genom införandet av ÄPBL. För det fall en avvikelse inte kunde medges enligt reglerna om mindre avvikelser i 8 kap. 11 § 6 st. ÄPBL förutsatte en från planen avvikande markanvändning en planändring. Denna

ordning gäller även idag, se reglerna om liten avvikelse från detaljplan i 9 kap. 31 b § i PBL (Blomberg, Svensson, Plan- och bygglag (2010:900) 9 kap. 31 b §, Lexino 2023-07-01 [JUNO]).

Både den nu gällande PBL, och ÄPBL, som var gällande när dåvarande nämnd fattade principbeslutet, lämnar visst utrymme för kommunala nämnder att göra egna bedömningar. Se exempelvis de ovan nämnda reglerna om mindre/liten avvikelse från detaljplan. Inom ramen för kommunens egen organisation har kommunen möjligheter att utfärda interna riktlinjer för hur nämndens bedömningar ska göras inom detta handlingsutrymme. Sådana riktlinjer är dock inte bindande för kommunen eller enskilda i det enskilda fallet.

Principbeslutet från 1997 är inte formulerat som ett bygglovsbeslut eller riktat till en enskild i ett specifikt ärende på så sätt som ett bygglovsbeslut är. Beslutet i sig ger inte heller rätt att bebygga en fastighet i enlighet med beslutet utan för en sådan åtgärd krävs att ett bygglov beviljas.

Även om beslutet från 1997 på flera sätt ger intryck av ett bindande beslut och kan ha skapat befogade förväntningar hos enskilda så har det, mot bakgrund av det handlingsutrymme som fanns för kommunen att göra avvikelser från detaljplan enligt ÄPBL, snarare karaktär av riktlinjer för kommunens tillämpning av plan- och bygglagstiftningen, mer specifikt det handlingsutrymme som finns gällande reglerna om mindre avvikelse. Beslutet är därmed inte ett sådant gynnande förvaltningsbeslut som avses i 37 § FL.

Eftersom principbeslutet från 1997 inte är ett sådant gynnande förvaltningsbeslut som avses i 37 § FL har det stått kommunen fritt att ändra sina egna riktlinjer gällande tolkningen av plan- och bygglagen. Det har alltså inte funnits några hinder för kommunen att fatta det överklagade beslutet och det har därmed saknats skäl för länsstyrelsen att upphäva nämndens beslut. Med bifall till överklagandet ska länsstyrelsens beslut därför upphävas och nämndens beslut fastställas.

HUR MAN ÖVERKLAGAR, se bilaga 2 (MMD-02)

Överklagande senast den 12 januari 2024. Prövningstillstånd krävs.

Amanda Wigren

I domstolens avgörande har deltagit tingsfiskalen Amanda Wigren, ordförande, och tekniska rådet Johan Andrade Hagland. Föredragande har varit tingsnotarien Julia Sjöström.



Åke Holmström
ake@vinterklasen.se

NACKA TINGSRÄTT

INKOM: 2023-06-20
MÅLNR: P 4541-23
AKTBIL: 2

Förenklad delgivning

Överklagande av kommuns beslut om upphävande av nämndbeslut MBR § 55 DNR 033/97 23 gällande byggrätt inom kvarteret Fiskgjusen

Beslut

Med bifall till överklagandet upphäver länsstyrelsen nämndens beslut daterat den 22 oktober 2019 med dnr. BYGG.2019.352.

Beskrivning av ärendet

Bakgrund

Miljö-, bygg- och räddningsnämnden i Oxelösunds kommun beslutade den 3 september 1997 att ge byråingenjören i uppdrag att bevilja Imre och Gertrud Meizner bygglov för komplementbyggnad (bastu), samt att i princip medge överskridande av gällande bruttoareabestämmelse inom kvarteret Fiskgjusen upp till nivån 250 kvm. Överskridandet har betraktats som en mindre avvikelse enligt 8 kap. 11 § ÄPBL.

Det överklagade beslutet

Miljö- och samhällsbyggnadsnämnden i Oxelösunds kommun (nämnden) beslutade den 22 oktober 2019 att upphäva nämndbeslut MBR §55 DNR 033/97 23 gällande byggrätt inom kvarteret Fiskgjusen, Oxelösunds kommun. Som skäl för beslutet angavs följande. Den 3 september 1997 fattade dåvarande byggnadsnämnden ett beslut om att i princip medge 250 kvm byggrätt inom kvarteret Fiskgjusen. Detta strider mot gällande detaljplan då och nu.

Enligt 4 kap. plan- och bygglagen (2010:900), PBL, får kommunen bestämma bebyggandets omfattning och byggnaders omfattning och användning i ett område genom detaljplan eller områdesbestämmelse. Enligt 5 kap. 6 § PBL ska kommunen innan den antar en detaljplan ha tagit fram ett planförslag, samrått om förslaget och låtit det granskas. Detta har inte skett i beslutet som togs 1997-09-03 och beslutet kan därför inte anses vara förenligt med PBL bestämmelser.

Överklagandet

Åke Holmström, ägare till fastigheten Fiskgjusen 1, har överklagat beslutet och yrkat, så som det får förstås, att det upphävs. Han har anfört i huvudsak följande. År 1997 tog Oxelösunds kommun ett principbeslut om att samtliga fastighetsägare inom kvarteret Fiskgjusen skulle få bygga upp till 250 kvm då alla andra gjort det. Beslutet var välgrundat och det finns exempel på att man skrivit i egna byggrätter fast inte detaljplan medgivit detta. Det är flertalet som köpt sina villafastigheter i tron om att detta gällde med större byggrätt, det har varit så i 22 år. Att ändra en sak som utgör mindre byggrätt är en kraftig värdeminskning. Detta borde korrigeras. Likställighetsprincipen ska gälla alla. Samtliga fastighetsägare ska få bygga som det var tänkt, man ska kunna lita på politiker och tjänsteman.

Motivering till beslutet

Tillämpliga bestämmelser mm.

I 37 § förvaltningslagen (2017:900), FL, stadgas att en myndighet får ändra ett beslut som den har meddelat som första instans om den anser att beslutet är felaktigt på grund av att det har tillkommit nya omständigheter eller av någon annan anledning. Ett beslut som till sin karaktär är gynnande för någon enskild part får dock ändras till den enskildes nackdel bara om

1. det framgår av beslutet eller de föreskrifter som det har grundats på att beslutet under vissa förutsättningar får återkallas,
2. tvingande säkerhetsskäl kräver att beslutet ändras omedelbart, eller
3. felaktigheten beror på att parten har lämnat oriktiga eller vilseledande uppgifter.

Av förarbetena framgår att ett för en enskild part gynnande beslut i ett ärende som gäller rätt till en förmån av personlig eller ekonomisk art inte utan vidare kan ändras på så sätt att myndigheten tar ifrån den enskilde förmånen genom ett senare beslut (prop. 2016/17:180 s. 231).

Länsstyrelsens bedömning

Länsstyrelsen kan konstatera i likhet med nämnden att Miljö-, bygg- och räddningsnämndens beslut den 3 september 1997 om att i princip medge överskridande av gällande byggrätt inom kvarteret Fiskgjusen har fattats i strid med gällande detaljplan och saknar stöd i dåvarande plan- och bygglagen (1987:10). Länsstyrelsen har därefter att ta ställning till om nämnden har haft förutsättningar för att upphäva beslutet.

Länsstyrelsen anser att beslutet i fråga är av gynnade karaktär, dvs. ett sådant beslut som ger den enskilde rätt till en förmån av något slag. Av 37 § FL framgår att ett gynnande förvaltningsbeslut får ändras till den enskildes nackdel bara om det framgår av beslutet eller de föreskrifter som det har grundats på att beslutet under vissa förutsättningar får återkallas, tvingande säkerhetsskäl kräver att beslutet ändras omedelbart eller felaktigheten beror på att parten har lämnat oriktiga eller vilseledande uppgifter. Däremot får en myndighet inte återkalla eller ändra ett gynnande beslut av t.ex. det skälet att myndigheten anser sig ha gjort en felbedömning av faktiska omständigheter eller tolkat lagstiftningen fel (se t.ex. Högsta förvaltningsdomstolens avgörande den 30 juni 2020, mål nr 2636-19).

Länsstyrelsen konstaterar att det upphävda beslutet inte är förenat med något återkallelseförbehåll. Det har inte heller framkommit i ärendet att någon annan grund för återkallelse eller ändring föreligger. Mot denna bakgrund anser länsstyrelsen att nämnden inte har haft grund att upphäva det aktuella beslutet. Med bifall till överklagandet upphäver länsstyrelsen därför det överklagade beslutet.

Kontaktuppgifter

Välkommen att kontakta Länsstyrelsen för frågor på telefon 010-223 40 00 eller via e-post sodermanland@lansstyrelsen.se. Ange ärendets diarienummer 3848-2023 i ämnesraden för e-post.

Ni kan överklaga beslutet

Se bilaga med överklagandehänvisning.

De som medverkat i beslutet

Beslutet har fattats av länsjuristen Maria Pettersson med länsjuristen Olga Frolenko som föredragande.

Denna handling har godkänts digitalt och saknar därför namnunderskrift.

Kopia till

Miljö- och samhällsbyggnadsnämnden i Oxelösunds kommun

Bilagor

1. Överklagandehänvisning mark- och miljödomstolen

Ni kan överklaga beslutet hos mark- och miljödomstolen

Om ni inte är nöjda med Länsstyrelsens beslut, kan ni skriftligen överklaga beslutet hos mark- och miljödomstolen.

Så här överklagar ni beslutet

Länsstyrelsen måste pröva att överklagandet har kommit in i rätt tid, innan det skickas vidare tillsammans med handlingarna i ärendet. Därför ska ni lämna eller skicka er skriftliga överklagan till Länsstyrelsen Södermanlands län antingen via e-post; sodermanland@lansstyrelsen.se, eller med post; Länsstyrelsen Södermanlands län, 611 86 Nyköping.

Tiden för överklagande

Ert överklagande måste ha kommit in till Länsstyrelsen **inom tre veckor** från den dag ni fick del av beslutet. Vid förenklad delgivning anses ni ha tagit del av beslutet två veckor efter att Länsstyrelsen skickade beslutet. Om det kommer in senare kan överklagandet inte prövas. I ert överklagande kan ni be att få ytterligare tid till att utveckla era synpunkter och skälen till att ni överklagar. Sedan är det mark- och miljödomstolen som beslutar om tiden kan förlängas.

Ert överklagande ska innehålla

- Vilket beslut som ni överklagar, beslutets datum och diarienummer.
- Hur ni vill att beslutet ska ändras.
- Varför ni anser att Länsstyrelsens beslut är felaktigt.

Om ni har handlingar som ni anser stödjer er överklagan så bör ni bifoga kopior på dessa. Kontakta Länsstyrelsen i förväg om ni behöver bifoga filer som är större än 15 MB via e-post.

Ombud

Om ni anlitar ett ombud som sköter överklagandet åt er ska ombudet underteckna skrivelsen samt uppge sitt eget namn, adress och telefonnummer. Ombudet bör också bifoga en fullmakt.

Behöver ni veta mer?

Har ni ytterligare frågor kan ni kontakta Länsstyrelsen via e-post, sodermanland@lansstyrelsen.se, eller via växeltelefonnummer 010-223 40 00. Ange diarienummer 3848-2023.



Hur man överklagar

MMD-02

Vill du att domen ska ändras i någon del kan du överklaga. Här får du veta hur det går till.

Överklaga skriftligt inom 3 veckor

Ditt överklagande ska ha kommit in till domstolen inom 3 veckor från domens datum. Sista datum för överklagande finns på sista sidan i domen.

Så här gör du

1. Skriv mark- och miljödomstolens namn och målnummer.
2. Förklara varför du tycker att domen ska ändras. Tala om vilken ändring du vill ha och varför du tycker att Mark- och miljööverdomstolen ska ta upp ditt överklagande (läs mer om prövningstillstånd längre ner).
3. Tala om vilka bevis du vill hänvisa till. Förklara vad du vill visa med varje bevis. Skicka med skriftliga bevis som inte redan finns i målet.
4. Lämna namn samt aktuella och fullständiga uppgifter om var domstolen kan nå dig: postadresser, e-postadresser och telefonnummer.
Om du har ett ombud, lämna också ombudets kontaktuppgifter.
5. Skriv under överklagandet själv eller låt ditt ombud göra det.
6. Skicka eller lämna in överklagandet till mark- och miljödomstolen. Du hittar adressen i domen.

Vad händer sedan?

Mark- och miljödomstolen kontrollerar att överklagandet kommit in i rätt tid. Har det kommit in för sent avvisar domstolen överklagandet. Det innebär att domen gäller.

Om överklagandet kommit in i tid, skickar mark- och miljödomstolen överklagandet och alla handlingar i målet vidare till Mark- och miljööverdomstolen.

Har du tidigare fått brev genom förenklad delgivning, kan även Mark- och miljööverdomstolen skicka brev på detta sätt.

Prövningstillstånd i Mark- och miljööverdomstolen

När överklagandet kommer in till Mark- och miljööverdomstolen tar domstolen först ställning till om målet ska tas upp till prövning.

Mark- och miljööverdomstolen ger prövningstillstånd i fyra olika fall.

- Domstolen bedömer att det finns anledning att tvivla på att mark- och miljödomstolen dömt rätt.
- Domstolen anser att det inte går att bedöma om mark- och miljödomstolen har dömt rätt utan att ta upp målet.
- Domstolen behöver ta upp målet för att ge andra domstolar vägledning i rätts-tillämpningen.
- Domstolen bedömer att det finns synnerliga skäl att ta upp målet av någon annan anledning.

Om du *inte* får prövningstillstånd gäller den överklagade domen. Därför är det viktigt att i överklagandet ta med allt du vill föra fram.

Vill du veta mer?

Ta kontakt med mark- och miljödomstolen om du har frågor. Adress och telefonnummer finns på första sidan i domen.

Mer information finns på www.domstol.se.